

# CRÒNICA

## DE MONTMELÓ

Boletín municipal  
del Ayuntamiento  
de Montmeló

**020**  
FEBRERO 2019

### La Festa de l'Esport celebró la quinta edición, el viernes 1 de febrero



#### 8 de marzo: vivas, libres y unidas por la igualdad

Un año más, el Ayuntamiento, las entidades y la ciudadanía reivindican esta fecha para que el 8 de marzo sea cada día. Las mujeres seguiremos luchando hasta conseguir el mundo que queremos.

#### Servicios y recursos dirigidos a la Gent Gran

El Servicio de Ayuda a Domicilio (SAD), Comer en compañía, Teleasistencia y los talleres del Casal de la Gent Gran son algunos de los Servicios que el Ayuntamiento presta para la gente mayor del municipio.

#### Carnaval 2019

Del 23 de febrero al 5 de marzo Montmeló vivirá la fiesta del desenfreno con la llegada del Carnavall. Este año los escolares podrán participar en la gimcana del *Rei Carnestoltes*.



  
28 FEBRERO  
Jueves Lardero

  
**Manifs**  
CARNISSERIA - CANSALADERIA  
ELABORACIÓ PRÒPIA DES DE 1966



#### Variedades de butifarra de huevo:

- Clásica
- Con jamón serrano
- Con sobrasada, nueces y miel
- Con foie y cebolla caramelizada
- Con chicharrones
- Con calçots

#### Novedad de este año:

- Con alcachofas



# PIZZERIA 1900

**RESTAURANTE - PIZZERIA**

**MENÚ DIARIO**

de lunes a viernes al mediodía 9 € y 11€

**REPARTO A DOMICILIO**

**COMIDA PARA LLEVAR**

**MENÚS PARA GRUPOS**

**CARTA VARIADA**

ensaladas, entrantes, pizzas, brasa, etc.

---

**Calle Major, 27 · Montmeló**





EDITORIAL

# 8 de Marzo: vivas, libres, unidas para la igualdad

Cada 8 de marzo las mujeres de todo el mundo celebramos la alianza para defender nuestros derechos conquistados. Nos precede una larga genealogía de mujeres activistas, sufragistas y sindicalistas. Las que llevaron la 2ª república, las que lucharon en la guerra civil, las que combatieron el colonialismo y las que formaron parte de las luchas antiimperialistas. Sin embargo, sabemos que aún no es suficiente, queda mucho por hacer y nosotras seguimos luchando.

La sororidad es nuestra arma, es la acción multitudinaria la que nos permite seguir avanzando. La fecha del 8 de marzo es nuestra, es internacional y es reivindicativa.

Nuestras identidades son múltiples, somos varias. Vivimos en los pueblos y en las ciudades, trabajamos en el ámbito laboral y en el de los cuidados. Somos payas, gitanas, mujeres con diversidad funcional, migradas y racializadas. Nuestras edades son todas y nos sabemos lesbianas, trans, bisexuales, inter, queer, hetero.

Somos las que no están, somos las asesinadas, somos las presas, somos las que se quedaron en el mar, somos las que se quedaron en las fronteras, somos las que reproducimos la vida, somos todas, juntas hoy paramos el mundo y gritamos basta ante todas las violencias machistas que nos atraviesan.

Basta de agresiones, humillaciones, marginaciones o exclusiones. Queremos una sociedad libre de violencia contra las mujeres y niñas. Basta a



las violencias machistas cotidianas y invisibilizadas que vivimos las mujeres, sea cual sea nuestra edad y condición. Queremos poder movernos con libertad por todos los espacios y en todo momento. Queremos disfrutar de nuestro derecho a vivir una vida libre de violencias machistas.

Hoy hemos de reivindicar una sociedad libre de opresiones, de explotación y de violencias machistas. Llamamos a la rebeldía contra el patriarcado que nos quiere dóciles, sumisas y calladas. Queremos ser protagonistas de nuestras vidas, de nuestra salud y de nuestros cuerpos.

**Seguiremos hasta conseguir el mundo que queremos.**

**Carme Palacios,**  
Concejala de Igualdad

El Día Internacional de las Mujeres surge para reconocer y defender los derechos de las mujeres. Se declaró por la ONU en 1975. A finales del siglo XIX, las trabajadoras de las fábricas lucharon para conseguir la igualdad en el trabajo. Actualmente en este día se reivindica que todas las mujeres tengan la igualdad completa de derechos. Se reclama el fin de la discriminación hacia la mujer.

La discriminación es un acto de separación de una persona o un grupo de personas a partir de determinados criterios. Se puede discriminar por edad, color de piel, nivel de estudios, nivel social, orientación sexual, etc. Esto implica creerse superior a otra persona, para maltratarla física o mentalmente. La discriminación

salarial por razones de género discrimina a las mujeres, que cobran menos que los hombres por un trabajo considerado igual. Este 8 de marzo, se exige que las mujeres cobren lo mismo que los hombres por hacer el mismo trabajo.

El trabajo doméstico y de cuidado es la profesión donde hay más mujeres. Hasta hace poco, las mujeres no tenían un salario en metálico. Las trabajadoras domésticas no tienen las garantías mínimas que tienen el resto de trabajadoras, como es el derecho al paro o una cobertura por parte del Estado, en caso de que la empresa sea insolvente respecto a su salario. Esto también es violencia contra las mujeres.

La cosificación de la mujer es el uso que se hace de una mujer o de su imagen para fines que no la dignifican como persona. Por ejemplo, calificándola en función de su belleza o su correspondencia con el deseo sexual del hombre. Los medios de comunicación utilizan la mujer como objeto publicitario. La cosificación de la mujer se considera violencia de género, a pesar de que en la sociedad actual está aceptada.

Este 8 de marzo, se reivindica que el cuerpo de la mujer se deje de utilizar como "atractivo". Este 8 de marzo, se exige que la voz de las mujeres sea escuchada. Denunciar, rechazar y erradicar prácticas sexistas y machistas es una obligación de todos.

**8 de marzo es cada día!**

**ADMI, Associació de Dones de Montmeló per la Igualtat**

## Actividades Día de la Mujer en Montmeló

**SÁBADO 9 DE MARZO**  
20.00 h - Sala Polivalent  
**MULIER**

Espectáculo teatral a cargo de la Cia. Maduixa Teatre. Premio MAX 2017

**DOMINGO 10 DE MARZO**  
11.00 h - Sala Polivalent  
**VEUS DE DONA**

Presentación del documental

**DOMINGO 10 DE MARZO**  
18.00 h - Sala Concòrdia  
**SPA MOCIONS**

Espectáculo a cargo de Rosa Fité. Taquilla inversa  
Org. ADMI

## Veus de dona

El Ayuntamiento de Montmeló está comprometido con la recuperación de su memoria histórica a través de su ciudadanía. Hasta hoy se han realizado 3 documentales que bajo el título común de *La memòria del temps*, han hablado sobre la transformación urbana, sobre cultura y tradiciones y sobre la guerra civil.

Ahora se está preparando un cuarto documental que llevará por título *Veus de dona*. En este documental oiremos 25 mujeres de Montmeló de edades comprendidas entre los 16 y los 92 años. Seguro que lo que digan cada una de ellas no nos dejará indiferentes, y así haremos que este documento oral pase a formar parte de la memoria histórica local para preservarla.

El acto de presentación del documental tendrá lugar el domingo día 10 de marzo a las 11 horas en la sala Polivalent del centro cultural La Torreta.

**León**  
immobiliaries

+25 años de experiencia

www.fincastleon.com

**Casa Adosada en Venta · Montmeló · La Quintana**

Bonita casa Adosada sin amueblar (preparada para buhardilla), patio-jardín de 75,60m² y garaje salida directa, 4 habitaciones todas con armario empotrado y salida a balcón (2 dobles y 2 ind.), 1 baño cuatro piezas con bañera, 1 aseo con plato de ducha, cocina office salida lavadero y terraza de 10m², gran comedor (dispone de preinstalación para chimenea), tiene buena ubicación y es muy soleada.

Certificación Energética **E** ➔ **270.100€**

Ref. EV10982

**Ático en Venta · Granollers · Centro**

Espectacular ático 110m², finca 2 ascens, acceso a parking con trastero, 2 terrazas, gran salón-comedor soleado sal, terraza, cocina office, aseo plato ducha, 2 habs. dobles (1 con trastero), suite con ducha y sal, terraza 20m² con cubierta de aluminio y acristalado (puede usarse como habitación) con lavadero independiente con puerta de aluminio

Certificación Energética **E** ➔ **314.520€**

Ref. EV11128

Las superficies son indicativas según Sede Electrónica del Catastro. Gastos e impuestos inherentes a la compraventa no incluidos. Para calcular gastos e impuestos entra en: <http://el.gastassonpreventa.com>

El mobiliario y los enseres personales que figuren en las imágenes no son objeto de la presente oferta.

Delegación Montmeló · Avinguda Pompeu Fabra, 3  
08160 Montmeló · montmelo@fincastleon.com

**93 572 30 73 · 656 874 298**

registro d'agents immobiliaris de Catalunya abril 2012



## TERRITORIO

## El alcalde de Montmeló se reúne con el Conseller de Territorio y 5 alcaldes de la comarca

El pasado día 31 de enero, el alcalde de Montmeló Pere Rodríguez, junto con 5 alcaldes de municipios del ámbito de la C17 se reunieron con el Conseller de Territorio, Damià Calvet, para conocer de primera mano el estado de los proyectos de ampliación de la C17.



El proyecto, valorado en unos 40 M €, incluye la ampliación de esta carretera en el tramo comprendido entre Lliçà d'Amunt y Mollet del Vallés con una serie de actuaciones que han de ayudar a mejorar el flujo de vehículos rodados así como una mejora en las conexiones con las vías rápidas.

Esta actuación ha de sustituir el proyecto recogido en el Plan

de Infraestructuras del Transporte de Cataluña 2006-2026, valorado en unos 300 M €, y que incluía el desdoblamiento de esta vía pasando por terrenos de nuestro municipio, con las consiguientes afectaciones en ocupación de terrenos y de empeoramiento de las condiciones ambientales de nuestro entorno, al que nuestro municipio se opuso de forma clara.

En la mejora de esta infraestructura, se ha incluido el anteproyecto de conexión de nuestro municipio en las vías rápidas C17, C33 y AP7, a través de enlaces situados en el municipio vecino de Parets del Vallés y que ha de culminar en la redacción del proyecto ejecutivo este mismo año y el compromiso de la licitación de las obras en el año 2020. ■

### Finalizadas las obras en el camino peatonal bajo la AP7

Ya han finalizado las obras de construcción de una acera, dirección Granollers, de 2,5 metros de ancho, y de adecuación, con hormigón, de las dos cunetas en el tramo de 70 metros de la carretera BV5003, bajo la autopista AP7.

Estas obras, que han durado poco más de un mes,

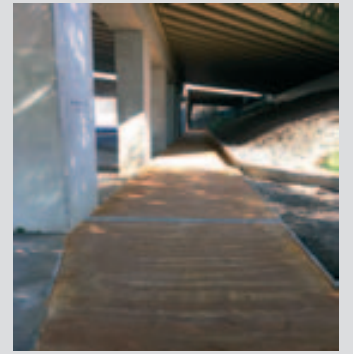

han sido subvencionadas por la Diputación de Barcelona, con un presupuesto de 47.916 €, y hacen mucho más seguro el tránsito de peatones por una zona cada vez más transitada.

### Derribo de del muro de Siete Lobos

La empresa ribera SA, a través de un convenio con el Ayuntamiento y después de la redacción de un proyecto elaborado por los servicios técnicos municipales, han procedido al derribo del muro del antiguo núcleo zoológico de Siete Lobos, situado en la zona de la antigua carretera de Granollers, entre Can Tabola y el Circuito.

Tras el estudio técnico realizado, se valoró su derribo como medida preven-



tiva ya que las grietas y la erosión de la base podían suponer un problema a medio plazo. El muro se encontraba en estado de descalce por su base, aunque las pruebas realizadas no indicaban un peligro inminente de derrumbe. ■

## SERVICIO DE MANTENIMIENTO Y OBRAS

## Actuaciones en la vía pública



Trabajo de poda en calles del municipio (C. Montserrat)



Canal de recogida de agua en la plaza de la calle Balmes



Mantenimiento señalización viaria



Trabajos de poda en el seto entre las casas y el patio de La Fireta



Limpeza grafitis y reparación alumbrado (rampa Estació Jove)



Busca las diferencias. Entre una y otra foto sólo han pasado 24 horas



## SESIÓN PLENARIA

## El Pleno de enero aprueba los presupuestos de 2019

Las prioridades del nuevo presupuesto siguen siendo el gasto social y el relativo a la promoción económica y la creación de empleo.



El Pleno Municipal de Montmeló en la sesión celebrada el 29 de enero, aprobó el presupuesto para el año 2019 del Ayuntamiento y del organismo autónomo Residencia Can Dotras, con los votos favorables del equipo de gobierno y la abstención de los dos grupos de la oposición.

Un presupuesto que mantiene el gasto corriente en cifras similares a las del presupuesto anterior, con 12.041.900 €, por los 12.377.400 € de 2018. Esta reducción proviene básicamente del Capítulo II, que recoge los gastos en bienes corrientes y servicios.

El presupuesto contempla el aumento de sueldos de la plantilla del Ayuntamiento y Can Dotras aprobado por el Gobierno central. El Capítulo I, (Gastos de Personal) conjunto del Ayuntamiento y Can Dotras es de 6.232.850 €, lo que representa un 52,81% de los

gastos corrientes.

Las prioridades del nuevo presupuesto siguen siendo el gasto social y lo relativo a la promoción económica y la creación de empleo, con contrataciones propias mediante el programa de Medidas Especiales de Fomento del empleo o subvenciones a empresas que contraten personas usuarias de la Bolsa de Trabajo local.

También destaca la partida dedicada a la implantación del censo de perros mediante un banco de ADN que debe permitir corregir actitudes incívicas.

El capítulo de Inversiones pasa de los 2.036.400 € del año 2018 en 1.196.100 € para el 2019. Estas inversiones recogen obras como la segunda fase de remodelación de la carretera BV5003 como principal obra. El resto se dedicará a obras de tama-

ño medio o pequeño, como remodelación y actualización de parques infantiles, zona de autocaravanas y otras intervenciones.

El presupuesto de Can Dotras para 2019 es de 804.500 €, mientras 2018 fue de 779.100 €.

De los cinco puntos restantes de la sesión ordinaria del pleno de enero, cuatro fueron aprobados por unanimidad y el punto 3 que recogía dos modificaciones de las ordenanzas fiscales para el ejercicio 2019, fue aprobado con la abstención del grupo de Iniciativa.

Por último, mencionar que el grupo ICV-EUiA-E realizó un ruego al pleno para apoyar las acciones que lleva a cabo el barco Open Arms. El gobierno municipal no descarta la posibilidad de presentar próximamente una moción consensuada entre todos los grupos políticos. ■

## ALCALDIA

## Balance del mandato según el alcalde en Vallès Visió

Montmeló ha sido el protagonista del programa "L'entrevista amb l'alcalde"



Montmeló ofrecerá una Formación Profesional en química que será una referencia en la comarca, según manifestaciones del alcalde Pedro Rodríguez en el programa La entrevista que emitió Vallès Visió el pasado martes 13 de febrero.

El Ayuntamiento de Montmeló mantiene conversaciones con el Departamento de Enseñanza de la Generalitat para acoger un centro de Formación Profesional donde se ofrecerán estudios relacionados con el sector de la química.

Este nuevo centro se podría concretar durante el próximo mes y sería un referente en la comarca. El Departamento valora las comunicaciones que tiene el municipio, ya sea en tren como por carretera. Tam-

bién se ha tenido en cuenta el gran número de empresas químicas que hay en torno a Montmeló. Algunas de ellas, de ámbito internacional, que buscan profesionales cualificados. Los estudios que se contemplan también tendrían una vertiente dual, con la posibilidad de hacer prácticas en algunas de estas empresas.

Pere Rodríguez también explicó en el espacio "L'entrevista amb l'alcalde" que desde el ayuntamiento se trabaja para hacer un censo de perros a través de un banco de ADN de los animales para evitar acciones incívicas, como puede ser el hecho de dejar los excrementos de los perros en la vía pública. El modelo que se seguirá es el de Parets y se podría llevar próximamente al pleno. ■



**Nostra Senyora de Montserrat**



**Fundació Albada**



**Growing together**

*Visites individualitzades, truca'ns!*

**JORNADA DE PORTES OBERTES EL 9 DE MARÇ DE 11H A 14H**

**P3: aula Montessori**

**Centre educatiu concertat**  
Educació Infantil, Primària i Secundària

nsmontserrat.cat  
San Gaietà 10, 08150 Parets

**93 562 03 56**

**93 488 49 28**





**PARTICIPACIÓN**

# Finaliza el proceso participativo para la remodelación y definición del parque del Santo Cristo y la plaza de la Constitución (Cucurny)

Más de 300 personas han participado en el proceso participativo de remodelación de los dos espacios

El día 7 finalizó el plazo de votación para escoger uno de los tres proyectos propuestos para cada parque. En ambos casos el proyecto 2 fue el más votado. El viernes 8 se hizo el recuento de votos efectuados de forma online y presencial para el proceso participativo de remodelación del parque del Santo Cristo y la plaza de la Constitución (Cucurny).

Han participado en la votación del proceso participativo un total de 360 personas, aunque 5 votos se han considerado nulos por marcar más de un proyecto simultáneamente, así pues, 355 han sido los votos que finalmente han sido válidos.

En el Parque del Santo Cristo, ha habido una participación de 175 personas. 32 han optado por el primer pro-

yecto, que mantenía el elemento piramidal de juego infantil, incorporaba un zona de picnic central y transformaba la pista de patinaje en una mini cancha de baloncesto y de fútbol. 57 personas, han preferido el proyecto 3, donde se modifica el elemento piramidal que se cambia por una tirolina y la pista de patinaje se transforma en una media cancha de baloncesto.

El proyecto más votado, el 2, incorpora una zona ajardinada en forma de talud, rebajando la altura del muro de la calle Blas Infante y contempla la incorporación de dos dunas que amplían significativamente la zona verde del parque. Incluye la modificación de la pista de patinaje que pasa a ser una pequeña cancha de fútbol y de baloncesto para niños de menor

edad. Aparte de estas modificaciones se cambiará toda la valla perimetral, se instalará un cuadro eléctrico y se mejorará el alumbrado. El proyecto prevé también ampliar la zona infantil con suelo de caucho, incorporar una tirolina sustituyendo el elemento piramidal, añadir un arenero, juegos de entrenamiento infantil y mesas de picnic. Se renovarán los bancos y papeleras del parque, las porterías del campo de fútbol, repasando el pavimento de arenisca en mal estado.

En los proyectos de la plaza de la Constitución, ha habido una participación ligeramente superior, 198 personas han participado en la votación. El proyecto 1 ha obtenido un apoyo de 32 votos, que apostaban por un espacio con pasos pavimentados que

construían una plaza que dividía diversos espacios de juego. Un total de 60 personas han votado por el proyecto 3 que apuesta por la eliminación del muro, sustituido por una gran duna ajardinada y la incorporación de una fuente ornamental.

El proyecto ganador ha obtenido un total de 106 votos. La intervención que se hará en la plaza incorporará una gran zona ajardinada formada por tres dunas, eliminando el muro de la calle Salvador Espriu, incorporando un elemento de juego infantil en el centro de la plaza y el cambio de ubicación de la half para patinar. La intervención mejorará la accesibilidad del parque, renovará los bancos y papeleras e incorporará también juegos de entrenamiento deportivo. También se contempla un elemento de homenaje a la antigua fábrica de la Cucurny. ■

**MEDIO AMBIENTE Y SOSTENIBILIDAD**

## 282 personas se benefician del carnet de la deixalleria



Este 2018, 282 usuarios se han beneficiado de una reducción del 20% de la tarifa de la tasa por la recogida, tratamiento y eliminación de basuras municipales, ya que han utilizado la Deixalleria municipal un mínimo de 5 veces y 10 aportaciones de residuos no contemplados en los contenedores de recogida selectiva en la calle (papel, cartón, vidrio y envases).

El número de personas titulares del carné crece cada año y los 248 carnés de 2015 pasamos a 255 en 2017, hasta los 282 del año pasado.

El funcionamiento del carné es bien sencillo. El carnet digital lleva impreso un código de barras que le identifica como persona usuaria. Cada vez que vaya a la Deixalleria marcarán las tipologías de los diferentes residuos a través de un lector de códigos de barras.

Para tener el carné puede dirigirse a la Oficina de Atención a la Ciudadanía del Ayuntamiento. ■

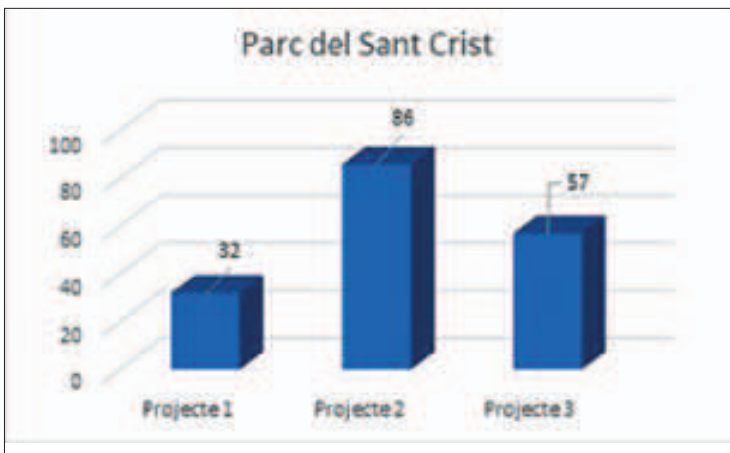

Gràfiques de participació dels dos processos

# SBK

BAILA Y DISFRUTA

## Montmeló

# GRAN INAUGURACIÓN

SALSA, BACHATA, KIZOMBA

**SÁBADO**

**23 DE MARZO**

**A PARTIR 23:00**

ORGANIZA

COLABORA

LUGAR

**LA TORRETA**

**SALA POLIVALENT (MONTMELÓ)**

MÁS INFO:

**675 302 664**

**QUIERES ANUNCIARTE EN MONTMELÓ?**

**CRÓNICA DE MONTMELÓ es tu publicación!**

**4.000** ejemplares mensuales

Buzoneada en toda la localidad

laura@gpl.cat - 625 601 107 - www.gpl.cat



## COMUNICACIÓN

Eres periodista o cursas estudios de periodismo?

Quieres colaborar en el Crónica?

Ponte en contacto con nosotros:

[comunicacio@montmelo.cat](mailto:comunicacio@montmelo.cat)



## Visita del alcalde a QEV Technologies

El *Conseller* de Trabajo de Asuntos Sociales y Familias, Charik El Homrani y el alcalde de Montmeló, Pere Rodríguez, visitaron el día 13 de febrero las instalaciones de la empresa QEV Technologies, una ingeniería líder mundial en el ámbito de la movilidad eléctrica y actualmente en fase de crecimiento exponencial.

En poco más de dos años la empresa ha pasado de tener 50 empleados a tener 90 y de una facturación de 7 millones de euros a 12 millones. Actualmente QEV Technologies forma parte del éxito del equipo Mahindra Racing en



la e-Fórmula.

Entre los proyectos actuales y de futuro QEV Technologies destaca el desarrollo de kits eléctricos para dotar a los *Jeepnys F* -microbuses que constituyen el medio de transporte más popular de Filipinas-, de unas motorizaciones

no contaminantes y mucho más eficientes que las motorizaciones actuales.

La empresa QEV también está desarrollando una red de carga rápida para vehículos eléctricos que puede marcar un punto de inflexión en este campo. ■

## PROMOCIÓN ECONÓMICA

## Enero cierra con la tasa más baja desde 2008

Las cifras del pasado mes de enero son las mejores del período 2008/2019, con una tasa del 10,26% y 442 parados, 12 más que las que había al finalizar 2018. El peor dato del período 2008/2019 es la de enero de 2013, con un total de 874 personas desempleadas.

La reducción interanual fue de 27 personas en número absoluto y del 5,76% de la tasa. Este descenso está por encima del *Baix Vallès* (5,12%) y del *Vallès Oriental* (4,07%). La tasa actual de Montmeló se sitúa casi dos puntos por debajo del *Baix*

*Vallès* (12,16%) y un punto por debajo de la tasa del *Vallès Oriental* (12,18%).

La positiva evolución de la tasa de paro no permite, sin embargo, bajar la guardia y es por eso que los presupuestos para el año 2019, aprobados a finales de enero, siguen teniendo en cuenta aspectos como la atención y acompañamiento en la búsqueda de trabajo, la formación continuada y las ayudas económicas a las empresas que contraten personas usuarias de la bolsa de trabajo (MEFO empresas) y los mismos planes de empleo municipales (MEFO). ■

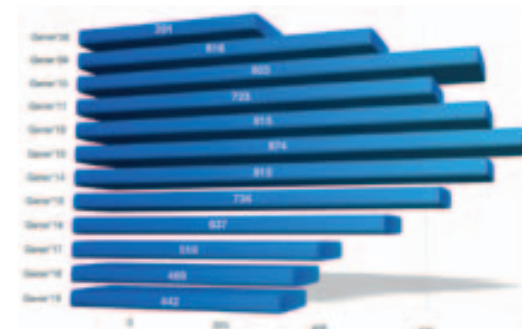

Tasa de paro en Montmeló, durante el mes de enero. Período 2008-2019

# 5 X

## LOS 5 PROBLEMAS DE LA EVOLUCIÓN



por Dr. Antonio Cruz

Doctor en Biología, conferenciante y escritor



Sala de la Concòrdia  
(Ajuntament de Montmeló)



sábado 23 de febrero  
a las 18:30h

Organiza

iglesiasbíblicas ARIEL  
IGLESIA EVANGÉLICA BAUTISTA

622 305 050 [iglesiamontmelo@gmail.com](mailto:iglesiamontmelo@gmail.com)



## EDUCACIÓN

## 2a Chocolatada solidaria “Taca’t pel càncer infantil”

Las Ampas de Montmeló consiguen 1.502 € que irán destinados íntegramente al Centro de investigación del cáncer infantil del Hospital de Sant Joan de Déu.



Por segundo año, las AMPAS de Montmeló, se han sumado a la iniciativa de la Chocolatada Solidaria para la investigación del Cáncer Infantil. Viernes 15 de febrero a partir de las 16.30 h, la Plaza de la Vila, bajo el lema “Taca’t por càncer infantil”, se ha llenado de familias que además de merienda, se han movido siguiendo las indicaciones de For Dance Center con una clase de Zumba.

Más de 600 personas pasaron, en un momento u

tro por la Plaza de la Vila. Se despacharon unas 250 raciones de chocolate. Por el set de maquillaje que montaron las alumnas y profesoras del CFGM de Belleza y estética del Instituto Montmeló pasaron un total de 100 niños. Se vendieron 100 raciones de “roscos”, elaborados por el grupo de “abuelas”, y un total de 300 tickets para el sorteo de lotes alimentarios cedidos por comercios de la UBCM.

Toda esta actividad supone un total de 1502 €, que

se destinarán al Hospital de Sant Joan de Déu, para el programa de investigación del cáncer infantil. Ahora quedan por recoger y contabilizar los donativos depositados en las huchas repartidas por varios comercios del pueblo gracias a la colaboración de la UBCM. El dinero recogido y los 24 establecimientos colaboradores demuestran una vez más el poder de movilización de la ciudadanía de Montmeló delante de causas solidarias. ■

## DEPORTES

## Adjudicada la licitación del cambio de césped del campo de fútbol

Este mes de enero ha sido adjudicada la licitación relativa al suministro, instalación y servicio de mantenimiento del césped artificial y proyectores LED para el Campo de Fútbol Municipal por un importe de 245.274,59 € IVA incluido. Se trata de un césped de muy alta calidad y con unas prestaciones que se encuentran muy por encima de la media de céspedes artificiales.

Esta licitación, que se inició en mayo de 2018, ha sufrido varios tropiezos que han provocado tener que reiniciar el procedimiento hasta dos veces por causas ajenas al Consistorio. Sin embargo, finalmente se está en condiciones de instalar el césped durante el próximo mes.

Aunque la intención del Ayuntamiento era proceder a la instalación del césped de manera inmediata, durante los meses de marzo y abril, se ha valorado, junto con el Club de Fútbol, las principales ventajas y desventajas de

hacerlo en esta época o bien posponer lo el mes de julio.

Aunque podríamos disponer de espacios de entrenamiento y competición en los municipios vecinos de Parets del Vallès, Mollet del Vallés y Montornès del Vallés, dada la buena marcha de la competición y los buenos resultados del primer equipo, a petición del Club y después de valorar todas las posibilidades, se ha estimado que lo más razonable es llevar a cabo el cambio de césped y de sistema de iluminación el próximo mes de julio, una vez finalizada la temporada. De esta manera se evita las molestias derivadas del desplazamiento de los entrenamientos y, por tanto, de los niños y de los padres.

Junto con el cambio de césped y de iluminación, se aprovechará para hacer unos cambios en la instalación del bar de campo de fútbol para mejorar las prestaciones y adecuarlo a la normativa vigente. ■



## SALUD

## Un año de Marcha Nórdica en Montmeló

El mes de marzo de 2018 se organizaba la primera Marcha Nórdica en Montmeló con un recorrido de casi 5 kilómetros

Después de un año, la actividad ha ido creciendo y ha ganado más adeptos. La primera edición contó con 40 participantes y la última que se hizo en el mes de enero, fueron 60 personas las que participaron.

El objetivo de esta actividad es el fomento de una vida más saludable y la iniciación en esta técnica tan sencilla. Por ello, antes de tomar cada salida, se hace una breve explicación

de la técnica y posicionamiento del cuerpo para realizar correctamente esta disciplina que combina el trekking con movimientos simétricos, rítmicos y dinámicos, con la ayuda de los brazos sobre los bastones. La próxima edición prevista para el sábado 23 de febrero contará con el especialista Joan Mateu que hará una breve clase formativa antes de empezar a caminar.

Joan Mateu forma parte de la

asociación sin ánimo de lucro, RunWomanRun que se presentará en la Sala de la Concordia, el viernes anterior, día 22 de febrero a las 19.30 h.

Esta asociación tiene como fin el fomento de prácticas deportivas como la Marcha Nórdica, el Camino Correr y la iniciación al correr y aprovechar los beneficios de todo tipo, como las mejoras en problemas de asma, la fibromialgia, la psico-neuroinmunología, el retraso

de la osteoporosis, el aumento de la movilidad articular y mejoras posturales que terminan incidiendo de manera notable en la calidad de vida.

El hecho de ser una actividad

física compartida y al aire libre, además de un estilo de vida saludable nos facilita la interacción personal con otras personas y un aumento y reforzamiento de la autoestima personal. ■



## PATRIMONIO

## Descubiertos nuevos restos arqueológicos en la iglesia Santa María de Montmeló

Las obras de urbanización de la zona de la iglesia que se iniciaron el pasado mes de diciembre de 2018 han puesto al descubierto importantes vestigios arqueológicos de época medieval y moderna que ayudarán a conocer mejor la evolución histórica de la iglesia de Santa María de Montmeló y del barrio del Piquet.

La iglesia, de origen románico, está documentada desde mediados del siglo X y aún conserva el ábside decorado con pinturas murales románicas con escenas de la Anunciación a la Virgen y de la Epifanía. En 1997 el Servicio del Patrimonio Arquitectónico Local de la Diputación de Barcelona llevó a cabo una intervención arqueológica en la que se documentaron varios silos medievales relacionadas con la antigua sacristía de la iglesia. Dados estos precedentes y en aplicación de la normativa de protección del patrimonio histórico del municipio, las obras se están ejecutando bajo control arqueológico autorizado por la Dirección General de Patrimonio Cultural de la Generalitat de Catalunya.

Las tareas de excavación han sido encargadas a un empresa de larga experiencia en intervenciones preventivas de urgencia (Antequem, Gestión del Patrimonio Cultural) y se llevan a cabo con la máxima celeridad posible para no interferir en el ritmo de las obras. Hasta este momento se ha descubierto un total de once nuevos silos fechados entre los siglos XII y XV y dos sepulturas: una de tipo antropomorfo fechada entre los siglos X y XI y otra excavada en el subsuelo y fechada en



el siglo XVII. Una vez delimitadas, los restos se excavan y se documentan con detalle a través de la fotografía y el dibujo arqueológico.

El material recuperado se trasladará posteriormente al laboratorio para hacer un estudio más profundo. En el caso de los silos, que originalmente utilizaban para almacenar el grano, se analizarán los restos conservados (vasijas cerámicas, carbones y otros materiales de desecho que la población de la época vertía en su interior) con el fin de precisar su cronología. En cuanto a los restos óseos hu-

manos se realizará un estudio antropológico para determinar la edad, el sexo y algunas de las enfermedades que el individuo sepultado sufrió en vida y que quedan reflejadas en el esqueleto, como la artrosis, las enfermedades dentales o la anemia.

Una vez finalizados estos estudios el Ayuntamiento, a través del Museo de Montmeló, organizará una conferencia para presentar los resultados. También se prevé señalar el emplazamiento de los restos e instalar paneles explicativos en el nuevo espacio remodelado de la plaza de Santa María. ■

## El Museo Municipal de Montmeló renueva el Certificado Biosphere

La renovación de la adhesión del certificado Biosphere al destino "Costa Barcelona" por parte del Museo Municipal de Montmeló fue concedida el pasado 31 de enero y tiene una validez hasta el mes de marzo de 2020.

Biosphere para museos es una certificación de sostenibilidad turística, diseñada para que estas instituciones de conservación, investigación, comunicación y exhibición, mejoren su rendimiento y disminuyan los impactos negativos del desarrollo de su actividad, garantizando un equilibrio adecuado entre las dimensiones económica, sociocultural y medioambiental.

En esta categoría se encuentran los museos de exposición, exhibición y conservación, los museos de colecciones itinerantes, exposiciones museísticas, y museos de diferente índole como museos de historia, arte, naturaleza, etnografía, folclore, ciencias, y temáticos entre otros. ■

**INICIO EL MIÉRCOLES 6 DE MARZO 2019**

**SBK®**

**1ª CLASE GRATUITA**

**BACHATA**

**SALSA CUBANA**

LOS MIÉRCOLES 20:00 A 21:00

LOS MIÉRCOLES 21:00 A 22:00

PROFESORES **DANI DOMÍNGUEZ Y MARÍA**

ORGANIZA **ACM CITY**

COLABORA **AJUNTAMENT DE MONTMELÓ**

LUGAR **LA TORRETA SALA POLIVALENT MONTMELÓ**

MÁS INFO: **675 302 664**

FACEBOOK **SBK**

**Peluqueria Tania**

DESCUENTOS ESPECIALES +65 AÑOS

c/ Josep Tarradellas, 50 · Montmeló

93 572 05 87 · pelutania0781@hotmail.es

martes a viernes de 9 a 13h i de 15 a 19h // sábados de 8 a 15h.

**COSIT I PLANXAT**

servi de la llar a domicili

Primer de Maig, 1 · Montmeló · 618 40 76 15

Ocupa este espacio, anunciate en **LA CRÓNICA DE MONTMELÓ**

Para más información **laura@gpl.cat · 625 601 107**

**www.gpl.cat**

**Tallers Serrat Font, S.L.**

Reparació de l'Automòbil

Mecànica - Planxa - Pintura

C/ 1er de Maig, 2 - Tel. 93 572 06 85 - Mòbil 635 636 121

08160 MONTMELÓ - t.serratfont@sf-inter.net



## INFORME SOBRE PERSONAS MAYORES

## 251 viviendas cuentan con el servicio de teleasistencia en Montmeló

### Dinar en companyia

2013	15 personas
2014	30 personas
2015	40 personas
2016	40 personas
2017	40 personas
2018	40 personas

El servicio se inicia en octubre de 2013 con un total de 15 usuarios. En septiembre de 2014 la Generalitat autoriza la primera ampliación de 15 a 30 usuarios. En febrero de 2015, se incrementa nuevamente la demanda del servicio y la Generalitat autoriza una nueva ampliación. En la actualidad el recurso atiende a un total de 40 personas, que representa la totalidad de la capacidad registral del servicio.

### Teleasistencia

Aparatos instalados el año 2018	251 aparatos
Previsión 2019	260 aparatos

El servicio se incrementa anualmente para ajustarse a la demanda de la ciudadanía. Actualmente el Ayuntamiento de Montmeló cuenta con un total de 260 aparatos. Las demandas se atienden en 15 días aproximadamente, desde la realización de la solicitud y en la actualidad no hay lista de espera.

### Servicio de atención a domicilio

Casos atendidos en 2017	82 casos
Casos atendidos en 2018	90 casos
Total horas de servicio	8161 horas

La concejalía de servicios sociales del Ayuntamiento de Montmeló, cuenta con una serie de servicios y recursos adaptados a las personas mayores del municipio que presenta situaciones de vulnerabilidad o de autonomía limitada.

### Nuevos servicios, nuevos retos de futuro

El ayuntamiento de Montmeló trabaja para implementar dos nuevos recursos municipales:

- **Servicio de comidas a domicilio:** tiene como objetivo proporcionar una comida diaria en el domicilio de aquellas personas que se encuentran en situación de dependencia, de discapacidad o en otras situaciones de vulnerabilidad o riesgo social.
- **Custodia de llaves del servicio de teleasistencia:** es un servicio complementario al servicio de teleasistencia domiciliaria y que supone un paso importante en el incremento de la seguridad de las personas mayores, ya que en caso de que se produzca una emergencia, los servicios podrán acceder en el domicilio de una forma ágil y segura. El servicio se dirige a aquellas personas que viven solas, o que el familiar o contacto más cercano se encuentra a 40 minutos o más de distancia del domicilio de la persona mayor, y otras situaciones sociales que requieran de este servicio.

## 455 personas inscritas en los diferentes talleres del Casal de la Gent Gran durante el curso 2018-2019

El Casal de la Gent Gran es el centro neurálgico de actividad para las personas mayores de la localidad. El movimiento en este equipamiento es constante, ya que hay un flujo de usuarios continuo para realizar las diferentes actividades que se llevan a cabo. 15 talleres con una participación total de 455 personas inscritas corroboran que el Casal de la Gent Gran es uno de los equipamientos más dinámicos de Montmeló.

Teatro	17
Terapia asistida con perros	15
Brain gym	40
Taller memoria	116
Estiramientos	67
Avis savis	17
Patchwork	18
Informática	18
Sevillanas	42
Coral	12
Ganchillo	14
Baile en línea	48
Bisutería artesanal	6
Percuteràpia	11
Primeras letras	14
<b>Total</b>	<b>455</b>



## Via Augusta

Café - Bar - Restaurant

SOPARS I MENJARS PER A GRUPS • ESMORZAR DE FORQUILLA  
MENÚ DIARI • ENTREPANS ESPECIALS • TAPES

c/ Major, 51 (Galeries Boulevard) · Montmeló · 676 75 27 61



**Soluciones gràfiques**

TARGETES DE VISITA

100 unitats.....	10.00 €
200 unitats.....	15.00 €
300 unitats.....	20.00 €
500 unitats.....	32.00 €

\* Tamany 5x8 cm impresos a una sola cara  
\* Targetes a doble cara 450%  
\* No inclouen muntatge ni transport. Preus sense IVA

C.Sant Lluís, 11 · 08012 Barcelona · 93 242 01 99  
db@dbcoop.cat · www.dbcoop.cat

## TENS PROBLEMES A LA FEINA?

Adrià Roger Goncé

Consulta  
gratuïta

**Advocat laboralista**

**657 94 05 70**

adriaroger@icab.cat

Si vens a Barcelona  
i necessites un taxi...



la teva companyia

## DE TAXIS a Barcelona

...TRUCA'NS!

93 358 11 11 93 357 77 55



## CULTURA

# Todo preparado para que comience el Carnaval 2019

Del 23 de febrero al 5 de marzo Montmeló vivirá la fiesta del desenfreno con la llegada del Rey Carnaval

La llegada de S.M. el Rey Carnaval es inminente. Los Ministros del desenfreno y todo su séquito ya empiezan a hacerse ver, porque el jueves 28 de febrero harán su aparición en Montmeló para instaurar su reinado.

Antes de la llegada del Rey Carnestoltes ya comenzarán las actividades carnavalescas en Montmeló. Este fin de semana, sábado 23, Esplaia't abrirá las actividades con la segunda edición del Carnaesplai. Del 23 al 28 de febrero, la Comisión para la Recuperación del Carnaval propone al público escolar de Montmeló una gincana donde deberán buscar elementos del Rey Carnestoltes que se encontrarán en diferentes lugares del municipio.

La llegada del Rey será en la Sala Polivalent donde la Comisión para la Recuperación del Carnaval nos sorprenderán con un espectáculo que este año lleva el nombre de "Clonestoltes". Este show será dirigido por Martí Torras y contará con la dirección coreográfica de Fátima Campos.

El viernes 1 de marzo será el día de las ruas escolares. A partir de las 15 horas, saldrán a la calle



el desfile de la Escuela Sant Jordi y de La Fireta. Media hora más tarde será el turno de la Rua de la escuela Pau Casals.

Y llegaremos así al día grande de la fiesta de Carnaval, el sábado 2 de marzo. Por la tarde, a partir de las 18 horas, se dará la salida a la Rua de Carnaval, donde grupos y comparsas se podrán lucir y exhibir ante S.M. el Rei Carnestoltes. Para participar en esta actividad es necesario realizar inscripción previa. Y por la noche, la Polivalent se llenará de disfraces para bailar y hacer fiesta hasta entrada la madrugada. También habrá concurso de disfraces y la noche acabará con la fiesta musical para el público más joven.

Domingo 3 es el día del tradicional baile de Gitanes en la plaza de la Vila, donde además del grupo de Montmeló, participarán como grupos invitados

Castellar y Lliçà d'Amunt. Por la tarde el grupo Farem Salat amenizará un año más el baile infantil de disfraces.

Martes 5 volverá a ser el momento de un nuevo show musical en la Polivalent. En este caso se hará el Juicio al Rei Carnestoltes y la Crema, si es necesario. Y para finalizar los 10 días de Carnaval, el miércoles 6 de marzo, tendrá lugar el entierro de la sardina, donde todo el mundo que quiera podrá acompañar al grupo de timbales y plañideras de Divertiment, con su sardina de papel con el fin de enterrarla.

Recordemos que un año más todos estos actos cuentan con la colaboración de la Comisión para la Recuperación del Carnaval de Montmeló, además de un buen conjunto de entidades sociales y culturales del municipio. ■

## Cine familiar y ritmos latinos en La Polivalent

La Sala Polivalent programa nuevas actividades como son las sesiones de cine infantil mensual y talleres de ritmos latinos.

El último fin de semana de febrero comienza una nueva actividad dirigida a las familias del municipio las tardes del domingo, con una periodicidad mensual y durante la época de otoño, invierno y primavera. Se trata de una sesión de cine familiar a las 17 horas. Esta es la programación prevista para los próximos meses:

- 24 de febrero: Super López
- 17 de marzo: Paddington 2
- 14 de abril: Uno más en la familia

El precio de la entrada será de 3 € y los menores deberán asistir acompañados de un adulto. La venta de entradas se abrirá 1 hora antes de cada función en la sala polivalent. Esta actividad se lleva a cabo con la colaboración del

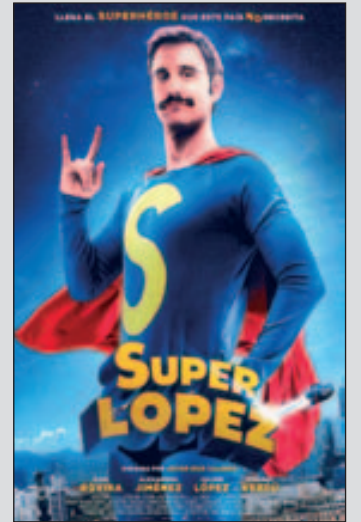

equipo de monitores de CIJ Esplaia't.

Por otra parte, a partir del mes de marzo, se programarán cursos, talleres y sesiones de bailes latinos de salsa y bachata, bajo el nombre de "SBK". Para empezar, durante el mes de marzo ya hay programados dos cursos de salsa y bachata, los miércoles de 20 a 22 horas y una fiesta inaugural el 23 de marzo a las 23 horas, abierta a todas las personas que quieran disfrutar de los ritmos latinos. ■

## COMUNICACIÓN

## 21 de febrero: día de la lengua materna

Hace veinte años que la UNESCO aprobó el 21 de febrero como el Día Internacional de la Lengua Materna para que en todo el mundo se conmemorara un día a fin de recordar las lenguas existentes en el mundo, las que han desaparecido y las que están en peligro de extinción.

La Oficina de Català ha organizado en la biblioteca La Grúa un concurso para resolver 10 cuestiones sobre lenguas entre los diferentes usuarios y así hacerles conocer la situación de otras hablas. Durante diez días se expondrán, además del concurso, carteles sobre el estado del catalán dentro de Europa.



Al responder las cuestiones y apuntarlas en el boleto participativo se entra en el concurso para ganar entradas a uno de los espectáculos que se ha programado en la sala Poli-

valente de Montmeló. En esta ocasión el premio son dos entradas dobles al acto Mulier, un acto conmemorativo del Día Internacional de la Mujer que se realizará el 9 de marzo. ■

