

CRÒNICA

DE MONTMELÓ

Boletín municipal
del Ayuntamiento
de Montmeló

031
FEBRERO 2020



La 6ª Festa de l'Esport premia a los mejores deportistas locales

Todo listo para iniciar la semana del Carnaval 2020

Del 20 al 26 de febrero Montmeló vivirá un año más, la semana del desenfreno; comenzará el Carnaval 2020 de Montmeló con la llegada de la Reina del Carnaval. Pero antes de la llegada oficial ya han habido actividades. Carnavalescas, como una gincana escolar y la Rua de Carnasplai.



Éxito de participación en la Chocolatada solidaria

Un año más, las AMPAS del municipio se han organizado para la realización de una chocolatada solidaria, el pasado viernes 14 de febrero en la plaza de la Villa, que recogió más de 1.600 € para la investigación del cáncer infantil del Hospital Sant Joan de Déu.

PROYECTOS  REFORMAS
ERENCIA
LA SOLUCIÓN GLOBAL EN SERVICIOS

Garantía de calidad y éxito
con un enfoque innovador
y máxima profesionalidad



- Arquitectura e ingeniería
- Construcción obra nueva
- Energías renovables
- Aluminio, PVC, hierro y acero
- Piscinas
- Jardinería y paisajismo
- Interiorismo y decoración
- Reforma de fachadas
- Climatización
- Lampistería y fontanería
- Carpintería y ebanistería
- Reforma de comercios



“Un somriure en significa molt. Enriqueix qui la rep, sense empobrir qui l’ofereix. Dura un segon però el seu record, de vegades, mai no s’esborra.”



CLINICA DENTAL

CAP DENTAL MONTMELO

C/Vic 28, 93 572 17 23
08160 Montmelo
montmelo@capdental.es

- **Odontologia general.**
- **Periodòncia.**
- **Implantologia.**
- **Pròtesis dental.**
- **Conservadora.**
- **Ortodòncia.**
- **Estètica dental.**
- **Disfunció temporomandibular.**

EDITORIAL

Carnaval, Carnaval, ...

Estimadas poca sueltas y apreciados poca soltus! (Uf, como cuesta esto del lenguaje inclusivo). A punto para el día más esperado del año?

Ya he visto que algunos habéis empezado a adornar el pueblo, ¡bravo! ¿A punto para recibir a la mejor Reina de este mundo y de parte del otro? Ya me ha llegado que los niños visten cada día de manera diferente, ¡muy bien! ¿A punto para disfrutar al máximo de la juerga y el desenfreno? Si la juventud reclama su DJ en la Fiesta, habrá que reivindicarlo, ¿no?

Os miro, os observo, os escucho y... os leo en la "Voz de Montmeló" y pienso: ¿de verdad, después de un año y todavía estamos así? Parece el muro de las lamentaciones... Manos a la obra va, cambiemos la cara, cambiemos la actitud ¡y a reír! ¡O pensabais que no os vigilaba! ¡Ja ja ja ja ja ja! Yo sí que soy el "Gran Hermano".



¿Estáis a punto para el Carnaval? ¿Sí? ¡Pues yo no! Durante todo el año solo hacéis caso a la Vieja Cuaresma y no os acordáis de mi hasta que se acercan estas fechas... ¿Y el resto del año que, que, que? ¿Podemos estar más por lo que toca? ¿Podemos estar más por la juerga? ¿O solo una vez al año? ¡Ah, no! ¡Tenemos que ser serios! ¡Uy no! ¡Es mejor quejarse que divertirse!

¿No os extraña que cada año me atrapen y me quemen? Es muy complicado mantener el nivel si vosotros no ponéis de vuestra parte. Así pues, me estoy planteando si vengo o no vengo este año. De vosotros depende. Si

¿A punto para disfrutar al máximo de la juerga y el desenfreno? Si la juventud reclama su DJ en la Fiesta, habrá que reivindicarlo, ¿no?

no empezáis a quedar con los amigos, a coser los disfraces, a preparar las carrozas y os apuntáis a la Rúa, no sé yo si vendré. Ahí lo dejo.

Ya os entenderéis con la Vieja Cuaresma. A mí, plin... total soy reina sin corona. ■

La Reina del Carnaval

TEMA DEL MES

Actos del Carnaval

Jueves 20

19.00 h - Sala Polivalente

Llegada de la Reina del Carnaval

Viernes 21

15.00 h - Escuela Sant Jordi

Rua Escolar del Sant Jordi

15.30 h - Escuela Pau Casals

Rua Escolar del Pau Casals

Sábado 22

18.00 h - Avenida del Mil-lenari

Rua del Carnaval 2020

Después Rua - Plaza de la Quintana

Exhibiciones de la Rua

22.30 h - Sala Polivalente

Baile de Carnaval con The Chanclettes

Domingo 23

11.00 h - Plaza de la Vila

Trobada de Ball de Gitanes

18.00 h - Sala Polivalente

Baile Infantil de Disfraces

Martes 25

19.00 h - Sala Polivalente

Juicio de la Reina del Carnaval

Miércoles 26

17.00 h - Plaza de la Quintana

Entierro de la Sardina

Carnaval MÓZO



del 20 al 26 de febrer



AJUNTAMENT DE MONTMELÓ

Edita: Ajuntament de Montmeló

Redacción y fotografía: Oficina de prensa y comunicación

Asesoramiento lingüístico: Oficina de Català de Montmeló. CNL Vallès Oriental

Maquetación: DBcoop, sccl

Publicidad: GPL, sccl

Impresión: DBcoop, sccl
DL: B-21.541-2013

Impreso en papel ecológico
4.000 ejemplares.
Distribución gratuita.

Cercles  
Montornès · Vilanova

Psicología infantil, adolescent i adult · Logopèdia
Reforç psicopedagògic · Estudis

T. 93 568 31 40 / 615 92 36 58
Pl. Autonomia, 6 Baix 2ª
08170 Montornès del V.
cerclesmont@gmail.com

T. 615 36 37 34
c/ Jaume Ginestí, 19
08410 Vilanova del V.
vilanova@grup-cercles.com

www.grup-cercles.es

Embutido ibérico de Extremadura y León

VERMUTERIA
Ruta de la plata

Vermut casero
Café exquisito
Ambiente acogedor

c/Major, 35
Montmeló

Horario
de 9 a 15h y de 17h a ...
de lunes a domingo

BAR RESTAURANTE EL PEDREGAL 

DESAYUNOS Y COMIDAS CASERAS

Menú casero diario
Especialidades en arroces

Celebramos:
Bautizos · Bodas
Comuniones
Reuniones de empresa

C/ INDUSTRIA, 2 · 08160 MONTMELÓ · 93 546 49 13 · 627 483 725 · smlara@hotmail.es

TERRITORIO Y URBANISMO

Aprobada inicialmente la modificación puntual del POUM en el sector PM-04

El pasado mes de enero, el Pleno municipal aprobó la modificación puntual del POUM en relación al ámbito del sector PM-04 Escultor Josep Llimona

Esta modificación permite el desarrollo urbanístico del sector adyacente al soterramiento a ambos lados de la línea ferroviaria: zona del Matadero entre las calles Pintor Mir y Santiago Rusiñol y zona de la Plaza Grande y calle del escultor Josep Llimona. Asimismo, también incluye la finca adyacente a la estación de Cercanías, en la calle Lluís Companys.

Este sector incluye terrenos de propiedad municipal y del *Institut Català del Sòl* y resulta



inviabile en los términos que contempla el planeamiento vigente, por no disponer de equilibrio económico entre las cargas y los beneficios del sector.

La modificación permitirá desarrollar urbanísticamente el sector y llevar a cabo la urbanización adyacente y complementaria a la integración de la plataforma ferroviaria responsabilidad de Adif, suponiendo una mejora de la movilidad urbana a través del paso superior desde la calle Doctor

Robert en dirección al matadero, así como la integración de las calles Girona y último tramo de la calle Mayor.

Esta tramitación que apenas se inicia ahora, tiene unos plazos de aprobación que se pueden alargar un año y que nos dispone de plazos para su ejecución. De momento únicamente podemos imaginar cómo será la movilidad de la zona del pabellón con la ayuda de la siguiente imagen renderizada de la calle Dr. Robert. ■

Renovación mobiliario zona de ocio del Viena

Una vez aprobados los presupuestos municipales, la Junta de Gobierno Local del pasado 28 de enero, aprobó la compra de mobiliario y de un circuito de "calistenia" para renovar el mobiliario existente en la zona de recreo del lado del Viena.

En el nuevo circuito, con capacidad para 10 personas, se podrán realizar un conjunto de ejercicios para llevar a cabo un entrenamiento integral de todo el cuerpo. ■

Inicio de las obras plaza de la Constitución

Se inician las obras de remodelación de la plaza fruto del Proceso Participativo para repensar la plaza

La plaza de la Constitución fue un espacio ocupado durante años por construcciones e instalaciones de la industria Cucurny, empresa donde se fabricaban piezas cerámicas y formaba parte del tejido industrial del municipio. El cierre de la empresa y la recalificación de los terrenos supuso la urbanización del sector y la cesión del espacio actual como plaza pública.

En la plaza actual existen dos zonas diferentes: la zona Oeste donde hay dos chimeneas de la antigua fábrica Cucurny, una plaza de pavimento de hormigón con piezas cerámicas y dos parterres con árboles. Y la zona Este, con un grado de urbanización

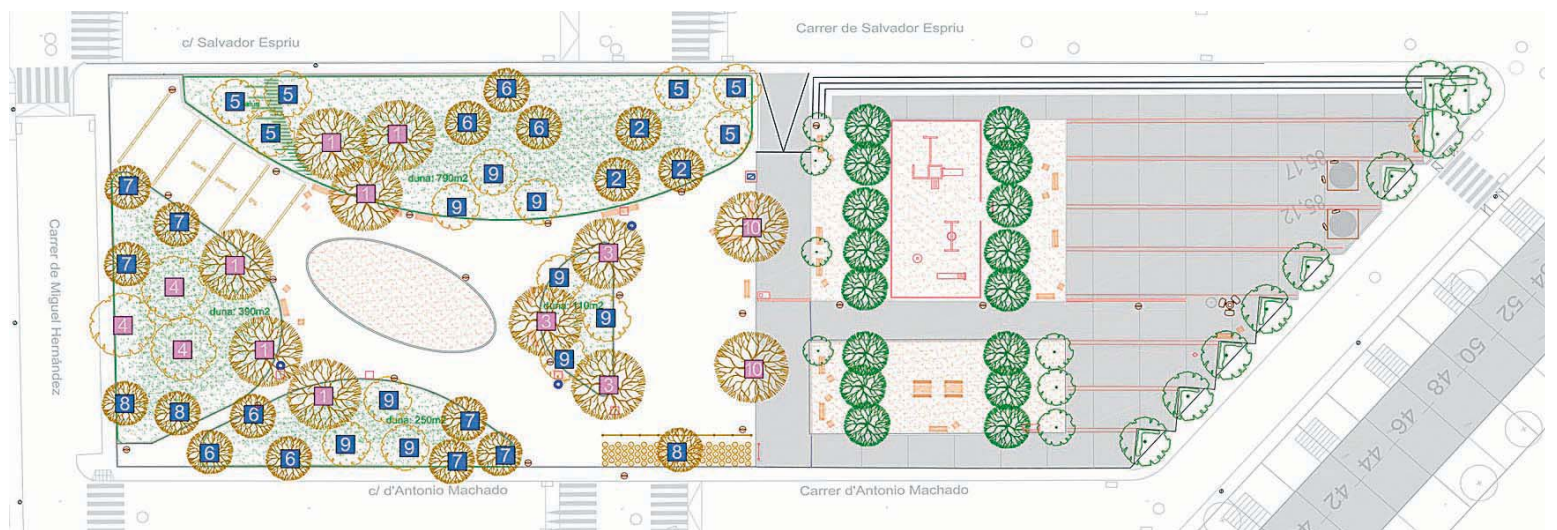

mínimo ya que dispone únicamente de un pavimento de arena, árboles y una pista de skate.

En el proceso de participación del municipio salió la necesidad de urbanizar este es-

pacio que había quedado sin completar desde el derribo de la antigua nave industrial de la Cucurny y darle un uso más adecuado para su uso como espacio público.

Una vez aprobado el pro-

yecto y finalizado el plazo de exposición pública, se inician las obras de replanteo y retirada de elementos existentes. Las obras se realizarán de forma mixta, una parte lo ejecuta la brigada municipal y el resto

está en fase de adjudicación por lotes tal como pide la ley de contratación en la administración pública. La dirección y la coordinación de las obras la realizan los técnicos municipales. ■

MOVILIDAD

Récord de participación en la carrera solidaria "Mou-te per l'esclerosi múltiple"

La iniciativa, organizada por la Fundación Esclerosis Múltiple con la colaboración del *Circuit*, suma 20 ediciones ayudando a personas que sufren esta dolencia neurodegenerativa.

El Ayuntamiento de Montmeló estuvo presente, como ya es habitual, y participó de manera proactiva. Tres regidores y el alcalde participaron en el paseo de bicicletas eléctricas con la nueva flota de bicis cedidas por la Diputación de Barcelona al Ayuntamiento.



Más de 2.000 personas se reunieron el domingo 2 de febrero en el *Circuit de Barcelona-Catalunya* para contribuir con una causa solidaria. En una jornada de sol y ambiente familiar inmejorable, corredores, ciclistas y patinadores formaron parte de un completo programa con toda clase de pruebas. Entre ellas, algunas de las clásicas como las carreras atléticas de 10 km, 5 km, 1 milla y 200 m; o la novedad de la pasada edición, la carrera eléctrica en bicicleta o patinete. ■

La Diputación de Barcelona cede tres bicicletas eléctricas en el Ayuntamiento de Montmeló

El miércoles 22 de enero, la Diputación de Barcelona libró 150 bicicletas eléctricas a 82 municipios, destinadas a los servicios técnicos municipales y a la Policía Local. A Montmeló, que ya con-

taba con una bicicleta eléctrica desde el 2018, le han correspondido 3 bicicletas que fueron recogidas por la regidora de movilidad, Mar Hernández.

Este programa de la Diputación de Barcelona supone

un ahorro anual de más de 70 toneladas anuales de CO2 a la atmósfera, puesto que desde el 2009 se han cedido un total de 712 bicicletas a 223 municipios o entidades municipales. ■

Los efectos del temporal Gloria en Montmeló

El Ayuntamiento de Montmeló cifra en más de 54.000 € los daños provocados por el temporal

El temporal Gloria que afectó todo el territorio a finales del mes de enero provocó unos daños en el municipio por un importe de 54.182 € según el informe emitido por los servicios técnicos del ayuntamiento.

Este informe incluye la reparación de mobiliario, señales de tráfico, la mano de obra para poder reparar los diferentes desperfectos, las horas de limpieza para evitar acumulaciones de hojas, alquiler de maquinaria espe-

cífica para retirar barro y los servicios extraordinarios de los agentes de la policía, de personal de servicio de obras y mantenimiento y de técnicos municipales para evitar males mayores, entre otros.

En Montmeló, según datos meteorológicas de aquellos días, se recogieron 80 litros el día 21 de enero. Aquella noche, se aumentó el personal de seguridad y se trabajó duro vigilando el caudal del río y responder, si fuera necesario, a su desbordamiento. ■



SALUD PÚBLICA

Las colonias controladas de gatos en Montmeló

Actualmente en el municipio existen 15 colonias de gatos con una población total de 82 gatos. Estas colonias son gestionadas por 25 voluntarias que realizan las tareas de alimentación, limpieza, cuidado y captura de estos animales de forma totalmente altruista.

Una colonia controlada de

gatos urbanos es un grupo de gatos esterilizados quirúrgicamente, que conviven en un espacio abierto, público o privado. Estas colonias deben ser controladas por razones de salubridad, sanidad y bienestar animal y así tener una población controlada en buen estado.

El Ayuntamiento autoriza a las personas encargadas de



gestionar las colonias, servicio que realizan sin ánimo de lucro, para alimentar con

pienso, velar por su bienestar y controlar el crecimiento de las colonias. El Ayuntamiento con la colaboración de las responsables de colonias aplican el modelo Captura, Esterilización y Retorno (CER). Una vez capturados, se les somete a una revisión veterinaria para descartar que no padezcan ninguna enfermedad con-

tagiosa, se esteriliza, se les identifica y se les devuelve al espacio donde fueron capturados.

El jueves 12 de marzo a las 19 h en la Sala de la Concordia se realizará una charla informativa sobre las colonias de gatos y los días 13 y 14 se realizará una recogida de pienso de gato. ■

m29
arquitectura

INSTALL·LACIONS **CERTIFICATS ENER·GÈTICS** **ITES**
ENGINYERIA ASSESSORAMENTS **REFORMA**
 AIXECAMENTS **PERITATGES** LEGALITZACIONS **CÈDULES**
 INFORMES **ARQUITECTURA** **DISSENY**
 MANTENIMENT **REPLANTEIG**
 TAXACIONS **RETAIL** FACILITY INTERIORISME **RENDERS**
ACTIVITATS PROPERTY OBRA NOVA **URBANISME**
 ENDERROCS **PAISATGISME** PATRIMONI REHABILITACIÓ

Av. Pompeu Fabra núm. 6 BXS B **93 572 13 93 • 660 749 702**
 Montmeló 08160 (Barcelona) **www.m29.es • www.iteedificis.com**
 C/ Àvila, 48 2º C · 08005 Barcelona **info@m29.es**

Jose Antonio Molina Saiz Arquitecte col·legiat 37.618/3 | Víctor I. Gómez Martínez Arquitecte tècnic col·legiat 10.354

Cuadrat
Abogados

FAMILIA
CIVIL
EXTRANJERÍA
IMPAGADOS

www.cuadratabogados.com
 teresa@cuadratabogados.com • 94 572 08 01 / 658 30 85 57
 C/ Major, 37, baixos • Montmeló

DEPORTES

Montmeló se suma a la campaña #Thoestasperdent para reclamar más visibilidad del deporte femenino en los medios de comunicación

El Consell de l'Audiovisual de Catalunya (CAC), en colaboración con la Secretaria General d'Esport i de l'Activitat Física del Govern de la Generalitat, El Institut Català de les Dones (ICD) y la Corporació Catalana de Mitjans Audiovisuals (CCMA), impulsa la campaña #ThoEstàsPerdent.

El objetivo de la campaña es promover una mayor presencia de las mujeres deportistas a los medios, contribuyendo así a avanzar hacia la plena igualdad, romper estereotipos sociales y mediáticos

respecto del deporte femenino y posicionarlo como un contenido de interés y capaz de atraer grandes audiencias.

Desde la Concejalía de Deportes y el Consejo Municipal del Deporte animan a todos los

clubes y entidades deportivas del municipio, a sumarse a la campaña ya la ciudadanía en general a hacerse una foto y subirla a las redes sociales para hacer más visible el deporte femenino y, las deportistas feme-

ninas. Ya son muchos los clubes montmeloninos que han hecho el gesto durante esta semana pasada. Durante la competición deportiva de este fin de semana también se han sumado a la campaña los clubes rivales que

han visitado Montmeló. He aquí una pequeña muestra gráfica. Puede seguir la campaña en las diferentes redes sociales o en la galería de fotos de la web municipal: www.montmelo.cat. ¡Gracias a todos! ■



8 MARZO 2020 + *Día Internacional de la Mujer*

Vivas, Libres, Sin Miedo !

Participa en las **actividades feministas** los días **7 i 8 de marzo** en **Montmeló**



PROMOCIÓN ECONÓMICA

Nuevo proyecto “Aprèn i treballa” para personas con discapacidad

El Ayuntamiento de Montmeló y la entidad Grupdem, que gestiona en Montmeló un Centro Especial de Trabajo y el Centro Ocupacional El Trencadís, han firmado un convenio de colaboración para llevar adelante el proyecto “Aprèn i treballa”, por personas con discapacidad.

Este proyecto, financiado también por la Obra Social de La Caixa, incluye 160 horas de formación teórica -básicamente en competencias básicas, transversales y técnico-profesionales-, tutorías, elaboración del proyecto profesional y dossier, y 100 horas de prácticas con apoyo al su Centro Especial de Trabajo.

La participación de los usuarios en el proyecto se plantea de forma gratuita,



Firma del convenio de col·laboració del projecte “Aprèn i treballa”

y los únicos requisitos para acceder son que tengan una discapacidad acreditada, un nivel suficiente de lectura y escritura para seguir adecuadamente la formación y que se comprometan en la asistencia. Participan cinco

personas de Montmeló que fueron convocadas a través del Servei Local d'Ocupació.

La formación teórica comenzó el martes 4 de febrero en las instalaciones del equipamiento G2M Centro de Formación y Recursos. ■

Encuentros en el Circuito con empresarios locales, con motivo de los Fórmula One Tests Days

El Departamento de Promoción Económica ofrece, un año más, a todas las empresas del municipio, poder visitar el *Circuit Barcelona-Catalunya* los días que hay entrenamientos oficiales de Fórmula 1.

Estos encuentros en grupos reducidos permiten que las empresas del pueblo puedan conocer mejor diferentes espacios del Circuito

y también permite tener un conocimiento más amplio de la actividad de otras empresas del municipio y los servicios que se les ofrecen desde el Departamento de Promoción económica del Ayuntamiento.

Sin duda, estos encuentros son una excelente oportunidad para crear una red entre el tejido empresarial local y la administración. ■



**PORTES
OBERTES**

**14 DE MARÇ
10H - 13H.**

VISITES GUIADES
a partir del
20 DE GENER

www.nsmontserrat.cat



Col·legi NS Montserrat
FUNDACIÓ ALBADA

- Nou menjador escolar
- Viatges a Secundària
- Montessori El 3 anys
- Aprentatge per projectes a EI i EP
- Educació Emocional projecte d'escola

*Vine a
conèixer-nos*

935620356 / 689594722

C/ Sant Gaietà 10, 08150 Parets del Vallès
col-nsmontserrat@xtec.cat

EDUCACIÓN

Todas las profesoras del equipo educativo de la guardería la Fireta se forman en el Trastorno de Espectro Autista

El Centro de Recursos Pedagógicos del Vallès Oriental II, con sede en Montmeló, ha programado para este curso 2019 - 2020 una actividad formativa, que se ha iniciado el mes de enero, dirigida a los profesionales de las guarderías de nuestra zona.

La formación se centra en el papel que conjugan los profesionales de las guarderías en el abordaje del Trastorno del Aspecto Autista (TEA) y

La formación se centra en el papel que conjugan los profesionales de las guarderías en el abordaje del Trastorno del Aspecto Autista (TEA)

en el acompañamiento a las familias.

Esta formación tiene por objetivo ofrecer herramientas y recursos a los profesionales para ofrecer una detección y atención precoz, que garantice un mejor pronóstico del trastorno y mejore la calidad de vida de estos niños y de sus familias.

Todo el equipo educativo de nuestra guardería está participando de esta formación, que tiene una duración de 4 sesiones de 2 horas. ■



Alumnado del Centro de Formación de Adultos visita la Danone

Más de una cincuenta de alumnos del Centro de Formación de Adultos, acompañado por el profesorado del centro, ha visitado el pasado viernes 14 de febrero la fábrica de la DANONE.

En esta visita se han podido conocer las instalaciones y el funcionamiento de la empresa, así como el proceso de elaboración de los productos lácteos, desde la recogida de la leche en las granjas hasta su

fermentación en la fábrica y distribución final en las tiendas. Al finalizar la visita, la empresa ha ofrecido una degustación de productos.

La salida, que ha contado con un gran número de asistentes, no sólo ha permitido el acceso a nuevo conocimiento, como es el de la elaboración de los productos lácteos, sino que también es una buena oportunidad para potenciar dinámicas de cohesión de los grupos de alumnos. ■



Chocolatada solidaria

Un año más, las AMPAS del municipio se han organizado para la realización de una chocolatada solidaria, el pasado viernes 14 de febrero en la Plaza de la Vila.

El objetivo de esta actividad conjunta es la recaudación de fondos destinados a la investigación del cáncer infantil del Hospital Sant Joan de Déu.

Chocolatada, talleres, pinta-caras, animación y una gran rifa han sido las actividades principales de esta jornada solidaria.

Una gran cantidad de comercios de la Unión de Comerciantes de Montmeló ha colaborado, así como la escuela de danza For Dance Center, amenizando toda la fiesta solidaria, en la cual se recaudó 1.615,52 €. ■



JORNADAS DE PUERTAS ABIERTAS EN LOS CENTROS EDUCATIVOS PÚBLICOS

Visitas destinadas a las familias que quieren inscribir a sus hijos e hijas en el curso 2020-2021

Miércoles 11 marzo
INS MONTMELÓ

De 17 a 18 h: visita guiada
De 18 a 19 h: charla informativa

Viernes 13 marzo
ESCUELA SANT JORDI

De 15.30 a 18.30 h: visita a las instalaciones

Sábado 14 marzo
ESCUELA PAU CASALS

10.30 h: charla informativa
De 10.30 a 13.30 h: visita a las instalaciones

Sábado 28 marzo
GUARDERÍA LA FIRETA

De 11 a 13.30 h: visita a las instalaciones

EDUCACIÓN

El Reglamento de Participación Ciudadana a debate

El Ayuntamiento de Montmeló inicia la fase de recogida de propuestas del proceso participativo para la elaboración del Reglamento de Participación Ciudadana. En esta fase la ciudadanía puede hacer sus propuestas y/o modificar el Reglamento



El Reglamento de Participación Ciudadana establece el régimen normativo municipal y las diferentes modalidades, procedimientos e instrumentos que rigen la participación ciudadana en el ámbito municipal. Detalla bajo qué principios se tienen que regir la participación ciudadana y explica cuáles son los instrumentos de participación que la ciudadanía, las entidades y colectivos del municipio tienen a su alcance para tomar parte del proceso de elaboración de las políticas locales.

El objetivo del Reglamento de Participación Ciudadana, es mejorar la calidad democrática en la toma de decisiones, estableciendo mecanismos de participación política que implique a la ciudadanía en la vida colectiva y en los asuntos públicos, teniendo en cuenta la diversidad de la sociedad para impulsar una participación inclusiva y accesible para todo el mundo, fomentar la corresponsabilidad de la ciudadanía en los proyectos municipales, promover una participación de calidad, en un marco de igualdad de oportunidades, facilitando espacios de diálogo

El objetivo del Reglamento de Participación Ciudadana, es mejorar la calidad democrática en la toma de decisiones, estableciendo mecanismos de participación política que implique a la ciudadanía en la vida colectiva

go y de deliberación colectiva e incorporar mecanismos para rendir cuentas a la ciudadanía.

Para que la ciudadanía pueda participar en la elaboración de este texto, el pasado sábado 15 de febrero se realizó en la G2M un Taller participativo, donde se debatió sobre el nuevo Reglamento de Participación. El espacio permitió a la ciudadanía reflexionar sobre qué participación había en Montmeló revisando si ésta estaba incluida en el Reglamento de Participación Ciudadana.

Una veintena de participantes hicieron propuestas y sugerencias sobre el documento que posteriormente serán evaluados para incorporar al modelo de reglamento de Montmeló. Y se finalizó con una exposición resumida del contenido del documento donde se reflexionó sobre las herramientas que contempla.

Si no pudisteis participar, todavía estáis a tiempo hasta el 28 de febrero, a través de la plataforma telemática **Decidim** o enviando un correo a **participacio@montmelo.cat**. También encontrará el documento publicado en la web municipal. En estos espacios encontrará el borrador con el que actualmente se está trabajando el reglamento, donde puede hacer contribuciones o alegaciones al texto propuesto.

El resultado de este debate público debe permitir al Ayuntamiento dotarse de un Reglamento de Participación actualizado y útil, adecuado a las necesidades de la ciudadanía y en las posibilidades de la administración municipal. Este reglamento será el marco normativo que regulará la participación en Montmeló. ■

RECUPERACIÓN - REPARACIÓN DE PALETS
 EMBALAJES NUEVOS Y USADOS
 ESTÁNDAR Y A MEDIDA
 SELECCIÓN ESMERADA PARA EXPORTACIÓN
 STOCKS PERMANENTES
 SERVICIO RECOGIDA DE PALETS

PALETS PALMA E HIJOS

Empresa fundada en 1985
 30 años ofreciendo nuestros servicios y productos

93 568 32 20 • 669 76 28 02
 paletspalma@paletspalma.com

Consiga efectividad en productos esenciales para su negocio, con nuestro servicio de mantenimiento, reparación y venta.

Print Copy
 Scan Fax

DEVELOP

KONICA MINOLTA
RICOH

687 71 21 96
 comercial@copilux.com
 www.copilux.com

Carrefour viajes Lo mejor está por viajar viajes.carrefour.es

c/ Diputació, 6 • Montmeló
 93 579 13 43

Financia tu viaje

en **3 meses sin intereses**
 desde 180€ hasta 2.000€ TAE 0%

o si lo prefieres **12 meses con intereses**

GRATUITA

òptica catafal
 Mireia Catafal i Carolà Òptic-Optometrista Núm. Col·legiat: 4031

HORARI
 de dilluns a divendres
 de 9.30 a 13h i de 17 a 20h
 dissabtes tancat

93 572 00 81
 Av. Pompeu Fabra, 2-4 • 08160 Montmeló

CULTURA

David Gesalí y David Iñiguez presetaron su último libro en la Biblioteca de Montmeló

Catalunya any zero, crònica visual de la desfeta es el título de la última obra de este par de historiadores, especialistas en temas de aeronáutica relacionados con tiempos de guerras. Esta es la séptima colaboración que realizan conjuntamente Gesalí y Iñiguez. La presentación tuvo lugar el pasado jueves 30 de enero en la Biblioteca Municipal la Grúa.

David Gesalí vuelve de nuevo, después del año 2013 a la Biblioteca la Grúa a presentar su nueva publicación. La charla estuvo muy interesante, ya que desgranaron el contenido del libro y todo el proceso de elaboración y documentación que han necesitado para dar forma a un

libro de gran calidad, tanto por la selección fotográfica como por el contenido de las entrevistas realizadas a diferentes personas que vivieron el momento histórico que trata el libro.

Catalunya any zero nos presenta la brutal destrucción del territorio y la sociedad catalana a medida que va cayendo en manos del ejército franquista. «Al final de cada bomba lanzada hay muchas vidas. Y muchos mundos que se desmoronan», dicen los autores. Por eso nos muestran el derrumbe físico de infraestructuras y edificios que con la pérdida de las instituciones y la identidad propias, dibujaban un futuro negrísimo para Cataluña. El libro pisa

casi todo el territorio catalán y las imágenes, hechas sobre todo por el bando vencedor, van acompañadas, en un extraordinario contraste, de narraciones personales de los perdedores: soldados y civiles que vivieron la guerra en primera persona. El lector tiene en sus manos, pues, un libro riguroso e insólito, con numerosas imágenes nunca vistas y que marca el punto más bajo de Cataluña, con el país devastado y un futuro hostil.

Durante la charla los dos autores también presentaron los dos libros anteriores: «*La guerra aèria a Catalunya*» i «*Sota les bombes*», ambos libros históricos sobre la Guerra Civil en Cataluña. ■



La Fura dels Baus cierra la residencia en Montmeló con un ensayo general del espectáculo "Pastoral for the Planet"

La Fura dels Baus ha acabado una residencia en la Sala Polivalente que ha llevado a cabo durante un mes

El objetivo de la compañía, de larga y reconocida trayectoria en todo el mundo, ha sido preparar su nuevo espectáculo "Pastoral for the planet", que estrenará próximamente en Francia, para empezar después una gira internacional. El colofón final de este mes de residencia ha sido la apertura al público de dos ensayos generales.

"Pastoral for the planet" es un espectáculo basado en la sexta sinfonía de Beethoven, del que este año se celebran los 250 años de su nacimiento. El montaje preparado por la Fura tiene una duración de unos noventa minutos y combina la ópera, las tecnologías y la danza y otras técnicas artísticas, con una

escenografía envolvente. La obra pretende reflexionar sobre la relación entre el ser humano y la naturaleza y todo lo que ello ha conllevado, especialmente a partir de las diferentes revoluciones industriales y tecnológicas.

Carles Padrissa, director de la Fura del Baus, se mostró muy agradecido por el trato dispensado por toda la dirección de la Sala Polivalente. Para el Ayuntamiento es una satisfacción poder acoger compañías artísticas de renombre para que puedan llevar a cabo el proceso de creación de sus espectáculos, sea de la disciplina artística que sea. De este modo, la sala cumple uno de sus principales objetivos del plan director, que es el fomento de la creación artística en Montmeló. ■



aluminios montornès

CARPINTERÍA DE ALUMINIO
SERVICIO DE CERRAJERÍA DE SEGURIDAD

Federico García Lorca, 17-bajos
08170 Montornès del Vallès | Barcelona
T. 935 680 281 | M. 678 681 598
www.aluminios-montornes.com

Ocupa este espacio,
anunciate en la

**CRÓNICA
DE MONTMELÓ**

Para más información
laura@gpl.cat
625 601 107
www.gpl.cat



**SERRANO
ADVOCATS**

Blas Infante, 11
08170 Montornès del Vallès (Barcelona)
Tel. 93 572 21 86 • 93 568 49 98 • Fax 93 568 11 92
eserrano@icavor.com

CULTURA I FESTES

En Montmeló, el miércoles es día de circo: ven a la Escoleta de Circ de la Polivalent

Desde el mes de octubre se dan clases de circo para niños y jóvenes de 12 a 18 años

El Centre Cultural La Torreta ofrece durante el año una variada oferta de talleres de varias disciplinas artísticas y culturales. Últimamente se han ido incorporando nuevas propuestas de talleres, buscando abrir nuevos horizontes y animando a la ciudadanía a realizar nuevas actividades.

Desde el mes de octubre de 2019 se ofrecen en la Sala

Polivalent La Torreta un nuevo taller: Escoleta de Circ, dirigido a niños y jóvenes de Montmeló. El equipo de formadores cuenta con una amplia experiencia en actividades de circo, puesto que son artistas de circo en activo y especializados en varias disciplinas.

Las técnicas que podréis llevar a cabo son las siguientes: trapecio, diábolo, plato

chino, pelotas, masas, cable de equilibrio, acrobacia, acroportés, telas aéreas, pelota de equilibrios, cuerda aérea y rulos de equilibrios.

Se ha escogido hacer el taller de circo porque es una de las actividades más globales y completas en el ámbito físico y del movimiento. Así pues, se ha valorado que el hecho que este arte sea la suma de diferentes lenguajes permite



que todo el mundo encuentre un elemento o disciplina con la cual puede disfrutar, expresarse y contribuir artísticamente en el grupo, es un componente que otros talleres impartidos en el centro no tienen. Las disciplinas de circo estimulan de manera muy importante la creatividad y las aptitudes sociales y también trabaja diferentes aspectos físicos y corporales que ayudan

al desarrollo, el crecimiento y madurez de los niños y adolescentes.

Las clases son de carácter semanal y tienen una duración de 90 minutos. Se imparten los miércoles de 18 a 19.30 horas para niños a partir de 8 años y de 19.45 a 21.15 horas para mayores de 14 años. El precio del taller es de 45 € el trimestre. ¡Anímate a probarlo! Plazas disponibles. ■

Programació de la Sala Polivalent



Sábado 07 de marzo - 20.30 h

PARADISOS OCEÀNICS

Espectáculo teatral con Mercè Arànega y Paula Blanco. Paradisus Oceànics, contagia la pasión por la literatura y los viajes, por el riesgo y la joya de vivir, que animó la existencia de Aurora Bertrana, como confirman sus espléndidas memorias. El espectáculo es ideal para difundir y revalorar una escritora demasiado olvidada, que estaba convencida -y así lo practicaba- que antes de escribir había que vivir intensamente.

Precios: general 12€, Carnet Jove y biblioteca 9€ y jubilados y menores 7€. - Venda entradas: entrapolis.com



Sábado 14 de marzo - 22.30 h

ANTI-KARAOKE

Espectáculo musical. Ven a cantar encima de un escenario, con el apoyo de músicos profesionales. Te sentirás como una verdadera estrella de la música. Tú eliges el tema entre un listado de más de 1000 canciones. El único espectáculo musical donde el protagonista principal es el público. Vivirás una auténtica noche de fiesta y participarás de manera activa en este show. El espectáculo es gratuito con invitación previa. De 23 a 02 h. Menores de 16 años acompañados.

Precios: invitación gratuita a través de entrapolis.com. Máximo 4 entradas por persona. En taquilla: 2€ - Org. Mundo Especial



Domingo 22 de marzo - 12.00 h

QUAN LES NENES VOLEN ALT

Adriana, Ximena y Martina tienen grandes sueños. El Sr. Sivolsports está construyendo alas para que puedan lograrlos. Pero la banda del Sr. Nohoconseguirasmai les han llenado los bolsillos, los zapatos y las mochilas de piedras para que no puedan volar. Ellas son tres, pero podrían ser diez, o cien, o todas las niñas del planeta.

Precios: adultos 7€, menores 4€ - Org. La Xarxa Montmeló.



Sábado 4 de abril - 20.30 h

UN DIA QUALSEVOL

Espectáculo teatral a cargo de Les Antonietes Teatre. Tiene setenta y siete años y se llama Marta, pero ella siempre se ha querido llamar Solange. En la residencia, conocerá a Ernest y Mateu, dos abuelos que desgraciadamente se han acostumbrado a aburrirse. Solange y sus ganas de vivir acabarán provocando un montón de situaciones absurdas y divertidas que complicarán la vida de Rosa, la directora de la residencia.

Precios: general 12€, Carnet Jove y biblioteca 9€ y jubilados y menores 7€. - Venta entradas: entrapolis.com



Sábado 25 de abril - 20.30 h

NENES I NENS

Espectáculo teatral con Anna Sahun. Ella es una mujer emprendedora, valiente. Está casada con un tipo espabilado con quien ha acabado teniendo dos hijos. Ser una buena madre puede resultar frustrante. Pero lo más frustrante de todo es descubrir, demasiado tarde, que el hombre de quien te enamoraste es el hombre equivocado.

Precios: general 12€, Carnet Jove y biblioteca 9€ y jubilados y menores 7€. - Venta entradas: entrapolis.com