



CARNAVAL '23

La Reina del Carnaval se despide de Montmeló



8 Marzo | Día de las Mujeres



Los actos del Día Internacional de las Mujeres comenzarán el día 3 de marzo

fe. mi. nis. ta



Karina Gibert

Vi. 3 marzo | 12 h
Sala Concordia

Ana Polo

Lu. 6 marzo | 19 h
Sala Concordia



INSTAL·LACIONS **CERTIFICATS ENERGÈTICS** **ITES**
ENGINYERIA **ASSESSORAMENTS** **REFORMA**
AIXECAMENTS **PERITATGES** **LEGALITZACIONS** **CÈDULES**
INFORMES **ARQUITECTURA** **DISSENY**
MANTENIMENT **REPLANTEIG**
TAXACIONS **RETAIL** **FACILITY** **INTERIORISME** **RENDEMS**
ACTIVITATS **PROPERTY** **OBRA NOVA** **URBANISME**
ENDERROCS **PAISATGISME** **PATRIMONI** **REHABILITACIÓ**

Av. Pompeu Fabra núm. 6 BXS B
Montmeló 08160 (Barcelona)
C/ Àvila, 48 2º C - 08005 Barcelona

93 572 13 93 • 660 749 702
www.m29.es • www.iteedificis.com
info@m29.es

Jose Antonio Molina Saiz Arquitecte col·legiat 37.618/3 | Victor I. Gómez Martínez Arquitecte tècnic col·legiat 10.354



CARPINTERÍA MONTMELÓ

Profesionales en madera

Calle del Dr. Robert, 49, bajo 1ra
Montmeló - 08160 - Barcelona

Calle Miquel Romeu, 105
Hospitalet de Llobregat - Barcelona

Tel. 667 067 892
carpinteriamontmelo@gmail.com | @fusteria.montmelo

DEFUNCIÓN

Muere a los 92 años Alfredo Coronas Nadal, practicante de Montmeló durante más de veinte años



Redacción

d'Estudis de Montmeló) en la Revista "Mirall" de febrero de 2009, D. Alfredo Coronas realizó durante la década de los ochenta una serie de charlas sobre higiene bucal y alimentación, dirigidas a madres, padres, alumnado y profesorado del momento. La Generalitat se interesó por estas charlas y las extendió al resto del territorio como programa de "fluorización y prevención de la caries en los niños".

El pasado miércoles 8 de febrero de 2023, murió Alfredo Coronas, vecino de Montmeló, más conocido por muchas generaciones como "el practicante de familia de Montmeló", equivalente hoy en día a la figura de la enfermera o enfermero

En 1995 se jubiló y se dedicó a su otra pasión: la historia y la heráldica. Con su capacidad de trabajo editó un estudio sobre todos los apellidos de Montmeló existentes en ese momento con su escudo heráldico correspondiente. El estudio tiene dos volúmenes y se puede consultar actualmente en la Biblioteca Municipal la Grua.

Alfredo Coronas nació en Peraltilia (Huesca) en 1930, cursó estudios de "Practicante en Medicina Menor y Comadrón" en la facultad de Medicina de Zaragoza y en 1974 llegó a Montmeló, donde se hizo cargo de la plaza de practicante o enfermero del pueblo.

Alfredo Coronas murió a la edad de 92 años este pasado miércoles 8 de febrero de 2023 y fue enterrado en su pueblo natal, Peraltilia (Huesca). Desde el Ayuntamiento queremos rendir un homenaje por su trabajo en el ámbito de la sanidad y por su forma de hacer el trabajo con las familias, siempre un carácter amable y positivo y con un trato exquisito.

Destacó por su carácter afable y por su profesionalidad y de alguna forma él fue el primer gran impulsor y modernizador de las campañas de salud pública familiar en Montmeló. Según explicaba José Alarcón (*Centre*

EDITORIAL

8 de marzo: Las mujeres de Montmeló

Nos vemos este 8 de marzo para celebrar los logros de las mujeres y continuaremos luchando por la igualdad. Que este día nos recuerde que, aunque hay mucho por hacer, somos capaces de crear un futuro mejor para todas las mujeres.

Mar Hernández
Concejala de Feminismos e Igualdad

El 8 de marzo se celebra en todo el mundo para reconocer la lucha por los derechos de las mujeres. Es momento también para reflexionar sobre el progreso que se ha hecho en la igualdad entre hombres y mujeres, pero sobre todo es momento de reflexionar sobre el trabajo que aún queda por hacer y sobre el hecho que, por desgracia, la igualdad también tiene que ver con la parte del mundo en la que has nacido. A pesar de los avances significativos de las últimas décadas de la mano de gobiernos progresistas, las mujeres todavía nos enfrentamos a importantes desafíos en nuestra lucha por la igualdad.

Desde la brecha salarial hasta la violencia de género, las mujeres continuamos enfrentando barreras estructurales que nos impiden alcanzar nuestro pleno potencial. Pero en lugar de quedarnos atrás, debemos seguir luchando por esa igualdad, debemos unirnos en solidaridad y trabajar juntas, hombres y mujeres, para crear un mundo igualitario.

Los actos de este 8 de marzo hemos buscado que pue-

dan ser momentos de encuentro para la reflexión, pero también para el disfrute de estar juntas, hemos sufrido demasiado aislamiento por culpa del Covid. Estamos trabajando ya en una de las actividades en colaboración con el *Centre Obert*, la *Estació Jove*, el *Trencadis* y el *Casal de la Gent Gran*, un proyecto transversal en el que queremos hacer una aproximación a las mujeres de Montmeló, presente, pasado y futuro: en qué hemos trabajado, qué hemos hecho, pero también cuáles son las aspiraciones futuras de nuestras jóvenes.

Los actos se inician el 3 de marzo con una conferencia "Dona, intel·ligència artificial i societat digital" con la catedrática de la UPC y asesora de la Comisión Europea en ética e Inteligentica Artificial la dra Karina Gibert. ¿Qué puede pasar si nuestras jóvenes no se incorporan a las carreras científicas? ¿Puede la inteligencia artificial convertirse en una aliada del machismo? También el viernes 3, las mujeres del *Trencadis* han preparado un cuento para los y las peques.

El sábado 4 por la mañana, "La torreta es Feminista", una propuesta para pasar una mañana divertida con dife-

rentes Masterclass de baile, defensa personal, relajación, etc., pero como todo no va a ser mover el cuerpo vamos a empezar tomando un té y reflexionando sobre el papel de la mujer musulmana en nuestro municipio y acabaremos escuchando canciones de mujeres, cantadas por mujeres mientras disfrutamos de un vermut fantástico.

El lunes 6 nos acompañará la periodista cómica Ana Polo, en un monólogo que promete hacernos llorar de risa. El martes día 7 el Casal organiza una conferencia sobre "La incontinencia urinaria"

Y acabaremos el día 8 con la lectura del manifiesto institucional y convirtiendo los caminos escolares en espacios igualitarios donde los y las alumnas de 6 de primaria van a elaborar su manifiesto del Día de la Mujer.

Tenemos alguna sorpresa más, pero ¿qué fiesta sería si o lo contamos todo ahora? Así pues, nos vemos este mes de marzo para celebrar los logros de las mujeres y continuaremos luchando por la igualdad. Que este día nos recuerde que, aunque hay mucho por hacer, somos capaces de crear un futuro mejor para todas las mujeres.

montmeló és feminista

SERRANO
ADVOCATS

Blas Infante, 11
08170 Montornès del Vallès (Barcelona)
Tel. 93 572 21 86 • 93 568 49 98 • Fax 93 568 11 92
eserrano@icavor.com

Automòbils **A. Marín**

EL TEU COTXE A LES MILLOR MANS

- Servei de planxa i pintura
- Substitució de llums
- Servei de neteja de vehicles
- Vehicle de substitució segons disponibilitat
- Serveis de desplaçament a ITV
- Recollida i entrega del vehicle
- Mecànica, electricitat, diagnòsi
- Pneumàtics
- Vehicles industrials

REVISIÓ ANUAL

VENDA DE VEHICLES NOUS, SEMINOUS I D'OCCASIO

Cami de Sant Adrià, 13 - MARTORELLES amarín@fordservicis.com
Tel. 93 564 37 58 / 93 593 19 35 Fax. 93 564 38 53

urbanismo

RESIDENCIA

Las obras de la nueva residencia finalizarán el mes de junio

Las obras se iniciaron el 17 de enero de 2022 y finalizarán el mes de junio del 2023

Territorio

La nueva residencia para Personas Mayores de Montmeló situada en la calle Maragall, junto a la guardería La Fireta, sustituirá a la actual residencia y centro de Día de Can Dotras y verá incrementada la cantidad de plazas notoriamente.

El edificio contará con capacidad para 36 plazas residenciales y 40 usuarios para el Centro de Día. Las zonas comunes de la residencia estarán dimensionadas para una futura ampliación del edificio, que se prevé para otros 18 residentes y también se podría ampliar el Centro de Día.

El edificio se adaptará a la normativa de obligado cumplimiento del Departamento de Bienestar Social para adecuarse a los requerimientos mínimos de carácter material y funcional. Se podrá ofrecer

un servicio de hospitalización sociosanitaria en todas sus habitaciones, dando cumplimiento a los requisitos establecidos por el Departament de Salut. Habrá cuatro ámbitos bien diferenciados: el área de administración y recepción, la zona residencial, los espacios de servicios generales e instalaciones y el centro de día.

En planta baja estarán todos los servicios generales con fácil acceso de carga y descarga, como la cocina y la lavandería, así como las instalaciones del edificio, y toda la parte de administración y dirección. También habrá parte del área residencial con acceso, hall y recepción y algunos servicios como la peluquería/podólogo, los despachos de profesionales, farmacia y sala de visitas. También en la planta baja se ubicará el Centro de Día con acceso indepen-

diente y por supuesto la zona de jardín exterior de la Residencia.

En las plantas primera y segunda se concentran las zonas residenciales organizadas en cuatro áreas de convivencia divisibles y sus salas de estar y comedores. También en cada planta se encuentran los servicios de office, almacenes de limpio, toallas, control de planta, sala de visita, etc. Destacar también la planta 1 se ubica la fisioterapia y en la planta 2 la sala Snoezelen.

En total, la superficie construida será de 2.064,73m², y el presupuesto es de 3.083.823,96€. Las obras se iniciaron el 17 de enero de 2022 y finalizarán en el mes de junio de 2023, después se equipará con el mobiliario y se realizará el traslado de los usuarios del actual Can Dotras para poder empezar su funcionamiento en septiembre.



URBANIZACIÓN

Las obras de la calle Jacint Verdaguer acabarán a finales de marzo

Territorio

El proyecto de urbanización y transformación de este tramo de calle de ocho metros de ancho y sesenta de longitud contempla una superficie total de 549 m² supondrá una mejora radical, ya que el tramo pasará a ser una plataforma adaptada, au-

mentando la anchura de aceras y mejorando la movilidad de los peatones.

Pero la gran dimensión de esta actuación radica en las obras previas a fin de sustituir y renovar todas las instalaciones. Se colocarán nuevos pozos, tubos y alcantarillas de recogida de aguas y se hará una nueva canalización soterrada

para las instalaciones de agua, alumbrado, telecomunicaciones y electricidad. Por último, se colocarán nuevas especies de arbolado en alcorques.

El presupuesto de la obra es de 168.233,92€. Las obras se inició el pasado 24 de noviembre y se prevé su finalización a finales de marzo de 2023.

SERVICIO FUNERARIO

El nuevo Tanatorio de Montmeló entra en la última fase de construcción

Las obras se iniciaron en febrero de 2022 y finalizarán la última quincena de marzo



Territorio

El nuevo tanatorio de Montmeló estará situado en la calle de las Tres Creus núm. 1, pasada la Fontonda del Olivo en dirección Montornès Nord. Esta ubicación ha supuesto un reto arquitectónico. Se ha buscado que el edificio se integre en el resto de naves industriales que lo rodean y que al mismo tiempo sea parte del paisaje del lecho del río Mogent. El edificio está orientado de tal modo que se saca el máximo partido visual del río y su entorno verde, dando acceso por un porche con vistas al río y la parte del hall y su terraza un balcón corrido sobre el mismo.

Respecto a las características de la composición y estilo del nuevo tanatorio, destaca que aunque no será un edificio de grandes proporciones, preserva su aspecto de acabados típicos de los edificios públicos, en especial procurando una riqueza de los espacios de relación tanto interiores como exteriores. Será un edificio funcional que permitirá resolver

los requerimientos funcionales de trabajo propios de un tanatorio.

También se han tenido en cuenta los criterios de arquitectura sostenible para obtener una calificación energética tipo A, a través de los materiales de la fachada, con los cristales con cámara y protección solar, aprovechando la luz natural e incorporando la domótica para automatizar la gestión energética.

La superficie construida es de 388,45m², y el presupuesto es de 783.329,79€. Las obras se iniciaron en febrero de 2022 y finalizarán la última quincena de marzo de 2023. El Ayuntamiento ya ha mantenido una reunión de trabajo con la empresa que se encargará de la gestión del tanatorio para esclarecer los diferentes temas de funcionamiento del servicio funerario a partir del momento en que el nuevo tanatorio de Montmeló abra sus puertas.

Se prevé una jornada de puertas abiertas el día 1 de abril para la ciudadanía que quiera conocer el nuevo equipamiento.

Nuevo Plan de Movilidad

Mi. 15 marzo | 18 h. | G2M (C. Nou, 34)
Taller participativo para redactar el nuevo Plan.

Debatiémoslo sobre la movilidad a pie, en bicicleta, en patinete, en transporte público, en vehículo privada incluyendo aparcamiento.

Inscríbete en: mobilitat@montmelo.cat

MANIFESTO DEL 8 DE MARZO

Compromiso municipalista por unas políticas locales feministas

Diputación de Barcelona

Hay, 8 de marzo, Día Internacional de las Mujeres, levantamos de nuevo nuestra voz a favor de los derechos de las mujeres y reforzamos nuestra lucha feminista desde distintos territorios y municipios en todo el mundo. Lo levantamos también por aquellas mujeres de territorios donde sus derechos y libertades más básicas están vulneradas de manera sistemática, como Irán, Afganistán o Yemen. Y lo continuaremos haciendo hasta que TODAS las mujeres seamos libres y la igualdad real esté alcanzada.

Hace 28 años, a raíz de la Declaración y la Plataforma de Acción de Beijing, aprobada en la Cuarta Conferencia Mundial de las Mujeres, las políticas de igualdad de género vivieron un punto de inflexión que permitió, viajando desde el terreno internacional hasta el local, dar mayor centralidad al género en nuestros consistorios y cambiar la orientación de las políticas revisando las estructuras que reproducen las desigualdades de género y el refuerzo del empoderamiento femenino en la toma de decisiones.

Son muchas las mujeres que nos han precedido en la lucha por la igualdad. Es sólo desde el liderazgo y la praxis feminista que podremos avanzar en la consecución de territorios

iguitarios, sostenibles y que pongan la vida en el centro, mediante el diseño y puesta en marcha de políticas públicas locales transformadoras y transversales, y en la promoción de servicios inclusivos y que fomenten la igualdad de todas las personas.



Tenemos presente que los gobiernos locales, como administraciones más cercanas a la ciudadanía, jugamos un papel estratégico en la lucha por la igualdad. Desde el municipalismo tenemos una larga trayectoria en el impulso de políticas locales de igualdad.

La trayectoria emprendida por las concejalías de igualdad, codo con codo con otras administraciones, entidades y

las redes de mujeres han contribuido a consolidar las políticas públicas de igualdad de género en nuestro país, una tarea que ha sido clave en la construcción y la consolidación de territorios feministas.

Ahora es necesario continuar consolidando el despliegue de las políticas feministas con una clara vocación integral y transformadora, con el objetivo de garantizar los derechos de las mujeres. Estamos convencidas de que este compromiso feminista nos va a permitir mejorar el impacto de las políticas de igualdad de género en nuestros municipios y garantizar una mayor cohesión y equilibrio territorial.

Queremos eliminar las desigualdades en todos los ámbitos de la vida pública y privada desde la política, la ciencia, la salud, los deportes, el trabajo, los cuidados... y también en el cambio tecnológico y la educación en la era digital, para conseguir la igualdad de género y el empoderamiento de todas las mujeres y niñas, tal y como las Naciones Unidas expresan en su lema por el 8 de marzo de este año.

Por todo ello, nos afianzamos en nuestro compromiso por seguir trabajando en la construcción de municipios feministas que avancen hacia la erradicación de las desigualdades sociales y económicas y la protección de todos los derechos de las mujeres y las niñas.

8M en Montmeló - Actividades

Viernes 3

12 h | Sala de la Concordia
Mujer, Inteligencia artificial y Sociedad Digital
 Charla a cargo de la catedrática Karina Gibert Oliveras.

17.30 h | Biblioteca Municipal la Grua
Les dones contem
 Hora del cuento infantil a cargo del Trencadís Org. El Trencadís i Biblioteca La Grua

Sábado 4

9.30 h | Centro Cultural la Torreta
La Torreta es feminista
 Te y charla de mujeres.
 Clases de rumba, danza oriental, yoga y defensa personal.

13.30 h | Centro Cultural la Torreta
Concert-vermut
 A cargo de Onniria Duo.

Lunes 6

Del 6 al 18 | Museu Municipal de Montmeló
Feminismos del Feminal
 Exposición sobre la primera revista feminista en Catalunya.
 Org. Museu Municipal de Montmeló

19 h | Sala de la Concordia

Monólogo con Ana Polo
 Periodista y humorista, ha trabajado en varios programas del RAC1, Catalunya Ràdio y TVE

Martes 7

11.30 h | Sala de la Concordia
¿Qué saber de la incontinencia urinaria?
 Charla de salud, a cargo de Elisabet Farrés, Org. Farmàcia Mil·lenari i Casal de la Gent Gran.

Miércoles 8

11.30 h | Sala de la Concordia
Lectura del manifiesto Institucional

Viernes 17

18 h | Sala de la Concordia
Ciclo de Cine y Mujeres
 Al final, se hará un debate sobre la película.
 Org. ADMI

òptica catafal
 Mireia Catafal i Carolà Òptic-Optometrista Núm. Col·legiat: 4031

HORARI
 de dilluns a divendres
 de 9.30 a 13h i de 17 a 20h
 dissabtes tancat

93 572 00 81
 Av. Pompeu Fabra, 2-4 · 08160 Montmeló

SOMOS ESPECIALISTAS EN TODA LA ZONA DEL VALLÉS ORIENTAL

214.000€

DIRECCIÓN PLAZA EUROPA MONTMELÓ
3 DORMITORIOS
2 BAÑOS, BALCÓN
TERRAZA, 85M², ASCENSOR.
AIRE ACONDICIONADO
TRASTERO, CALEFACCIÓN.

VEN E INFORMATE, SIN COMPROMISO.

www.finquesferro.com @finques_ferro finquesferro info@finquesferro.com

Montmeló
 Passeig Miquel Blada, 16
 930.314.593
 675.603.348

L'Ametlla del Vallès
 Pompeu Fabra, 1
 938.457.603
 628.884.475

Juventud

JÓVENES TALENTOS

¿Tienes menos de 25 años y un talento latente? ¡Esta noticia es para ti!

Abierta la convocatoria para la presentación de candidaturas al premio *Talent JoveVO* hasta el 28 de febrero

Juventud

El *Consell Comarcal del Vallès Oriental* ha aprobado recientemente las bases de la edición 2022 del premio *Talent Jove VO*, un premio que pretende poner en valor la juventud vallesana comprometida que desarrolla una destacada actividad en toda la comarca o el mundo, también pensando en nuevas formas de incentivar y motivar a los jóvenes con un reconocimiento merecido.

El premio *Talent Jove VO* está dirigido a jóvenes de menos de 25 años, sin ningún tipo de restricción en cuanto al ámbito (deportivo, musical, emprendeduría, enseñanza, voluntariado, activismo...) y el premio consiste en una figura elaborada por la artista vallesana Roser Nadal y el reconocimiento en el acto público que, de forma anual, organiza *Premisa de Osona SA* en el marco del premio *Vallesà de l'Any*.

Las bases del premio establecen que deben ser los ayuntamientos comarcals quienes proponen uno o máximo dos candidatos o candidatas al premio en representación de los municipios y es por eso que el Ayuntamiento de Montmeló abre una convocatoria que

permita escoger de forma plural y en igualdad de oportunidades a los jóvenes candidatos representantes de Montmeló.

La presentación de solicitudes estará activa entre el 8 y el 28 de febrero por medio de un formulario digital disponible en la web del ayuntamiento y las personas, candidatas tendrán que aportar sus datos personales, así como una fotografía y uno documento con los méritos en relación con el ámbito o sec-

tor en el que destaca su talento.

Una vez cerrado el periodo de presentación de solicitudes, un jurado formado por varias personas, entre ellas un representante escogido por el *Consell de Poble* y un representante político de cada grupo municipal con representación en el Pleno Municipal de Montmeló; procederá a la valoración de las candidaturas ya la elección de los representantes en el premio *Talent Jove VO 2022*.

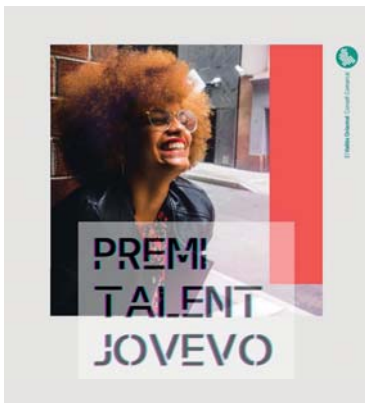

PROCESO PARTICIPATIVO

Semana Joven de Montmeló

Este año, entre el 28 de marzo y el 2 de abril se ha previsto la programación de una semana llena de actividades dedicadas a la juventud de Montmeló

Juventud

Desde principios de febrero está en marcha un proceso participativo que tiene por objetivo recoger ideas, opiniones y propuestas que permitan programar actividades y eventos surgidos de los intereses del colectivo joven del municipio y de esta forma configurar una Semana Joven en Montmeló.

El pasado 27 de enero, las dinamizadoras de la *Estació Jove* realizaron una primera presentación de la propuesta de La Semana Joven de Montmeló en el Instituto, en el marco del PIDCES (Puntos de Información y Dinamización en los Centros de Educación Secundaria) que llevan a cabo todos los viernes. Seguidamente, la primera semana de febrero se preparó un "pasa-clases" para informar con detalle al alumnado de todas las aulas y se repartieron los boletos para recoger propuestas y

depositarlas en las urnas.

Así pues, el proceso participativo se ha prolongado hasta el 17 de febrero, con dos urnas situadas en el instituto y en la Estació Jove. Por otro lado, también se ha habilitado un formulario telemático para que todo el mundo pueda decir la suya y llegar así a más integrantes del colectivo. A lo largo de la primera semana de recogida de propuestas ha habido una buena participación, recogiendo más de 250 boletos.

Con la recopilación de propuestas que se obtengan, el viernes 24 de febrero la *Estació Jove* acogerá una asamblea joven que acabará por debatir y definir las propuestas y actividades que formarán parte de la *Setmana Jove 2023*. Invitamos a todas las personas jóvenes entre 12 y 29 años en participar. Más información a través del correo estaciojove@montmeló.cat o bien en el teléfono 935 720 299.

Riu Mogent, 4 - Montornès del Vallès
93 568 19 97 - enricmontornes@gmail.com

BOLSOS I COMPLEMENTES
NOVA COL·LECCIÓ PRIMAVERA-ESTIU

IMPUESTOS Y TASAS

Calendario fiscal 2023

CONCEPTO TRIBUTARIO	FECHAS LIMITE PAGO		
	NO DOMICILIADO	SI DOMICILIADO	
Impuesto sobre vehículos de tracción mecánica	06/06/2023	01/06/2023	
Impuesto sobre bienes inmuebles	1a fracció	05/07/2023	02/05/2023
	2a fracció	03/11/2023	03/07/2023
	3a fracció		01/09/2023
	4a fracció		02/11/2023
Impuesto sobre bienes inmuebles especiales	05/07/2023	03/07/2023	
Impuesto sobre bienes inmuebles rústicos	03/11/2023	02/11/2023	
Impuesto sobre bienes inmuebles rústicos construidos	03/11/2023	02/11/2023	
Impuesto sobre actividades económicas	15/11/2023	02/11/2023	
Tasa suministro de agua	1r trimestre	26/05/2023	03/04/2023
	2n trimestre	25/08/2023	03/07/2023
	3r trimestre	24/11/2023	02/10/2023
	4t trimestre	26/02/2024	02/01/2024
Tasa gestión de residuos domésticos	1a fracció	02/08/2023	01/06/2023
	2a fracció	05/12/2023	01/08/2023
	3a fracció		02/10/2023
	4a fracció		01/12/2023
Tasa gestión de residuos comerciales	03/11/2023	02/11/2023	
Tasa Cementerio municipal	05/07/2023	03/07/2023	
Tasa entrada de vehículos - Gual	18/08/2023	01/08/2023	

El Pleno aprueba un cambio de fiesta local para este 2023

El Pleno celebrado el martes 31 de enero, aprobó una enmienda a la aprobación de las fiestas locales para este año 2023.

El Pleno de junio del pasado año propuso como fiestas locales el lunes de la segunda Pascua y el viernes de Fiesta Mayor, es decir, los días 29 de mayo y 30 de junio.

Dado que las Elecciones Municipales son el domingo 28 de mayo y viendo que, en Barcelona, se ha escogido como fiesta local, el lunes 5 de junio, se propuso un cambio de fiestas locales.

Así pues, las fiestas locales en Montmeló para este año 2023 serán lunes 5 de junio y viernes 30 de junio.



Fem camí plegats?

Si vols venir a dir la teva, comentar els teus neguits sobre qüestions de poble o fer aportacions per la millora de Montmeló ens veiem tots els dimarts de 19.30 a 20.30 hores

carrer major, 51
Local dins del bulevard

cooperación i conmemoración

INTERNACIONAL

Montmeló destina 3.000 € para ayuda humanitaria a los afectados por los terremotos de Kurdistán, Turquía y Siria

El Ayuntamiento y la Sectorial de Cooperación del *Consell de Poble* hemos querido sumarnos a la campaña de emergencia abierta por el *Fons Català de Cooperació*



Cooperación

Varios terremotos sacudieron el sur de Turquía, Siria y Kurdistán a primera hora de la mañana del 6 de febrero. Hasta ahora, se han registrado más de 45.000 víctimas mortales, cientos de miles de heridos y numerosos daños materiales. Cientos de miles de personas se han quedado sin hogar en pleno invierno, la zona sufre una epidemia de cólera y las autoridades temen que el número de víctimas siga aumentando, mientras van realizando labores de rescate.

El epicentro ha tenido lugar en las provincias de Ekiuzo y Kahramanmaras y ha afectado a un área de unos 400 km alrededor, que incluye

grandes ciudades de Turquía y el Kurdistán como Gaziantep, Adana, Hatay, Diyarbakir donde viven cerca de 12 millones de personas, de las que más de dos millones son personas refugiadas sirias. El terremoto también ha afectado al noroeste de Siria.

Cabe destacar que esta nueva emergencia se produce en unos territorios castigados por la guerra y las agresiones militares en las que hay millones de personas en situación de desplazamientos forzados con grandes necesidades humanitarias y con tendencia clara a agravarse. Turquía acoge a unos 3,6 millones de refugiados sirios, la mayoría de los cuales viven en la zona afectada. En Siria, los campos de

refugiados palestinos también se han visto gravemente afectados.

Desde el Ayuntamiento de Montmeló y la Sectorial de Cooperación del *Consell de Poble* hemos querido sumarnos a la campaña de emergencia abierta por el *Fons Català de Cooperació* con la donación de 3.000 € que irán destinados a ayudar a los afectados, refugiados, desplazados y víctimas de esta catástrofe que ha afectado a más de un millón de personas. Si tú también quieres colaborar, en la web *Fons Català de Cooperació* encontrará las instrucciones para hacerlo a través de esta campaña de emergencia por el terremoto en Kurdistán, Siria y Turquía.

COMARCAL

Montmeló da víveres a los comités de huelga de Amazon y Towa de Martorelles

Todas las fuerzas políticas representadas en el Pleno del Ayuntamiento han hecho entrega a los comités de huelga de ambas empresas de víveres por un importe de más de 500 €

Cooperación

A principios de este mes de febrero, se realizó una compra valorada en más de 500 € de productos de alimentación que fueron entregados a los comités de huelga de las empresas de Amazon y Towa de Martorelles para poder afrontar las largas y duras jornadas de huelga.

A finales de enero, los trabajadores de la planta de Towa, multinacional farmacéutica, convocaron huelga indefinida. Tras 8 días de paro, los trabajadores

de Towa desconvocaron la huelga el pasado día 9 de febrero después de haber llegado a un acuerdo con la empresa.

El personal de la planta de Amazon en Martorelles inició el miércoles 1 de febrero una huelga para protestar por el cierre del centro. La empresa anunció a mediados de enero, que en marzo abrió un nuevo centro en Zaragoza y que debían prescindir del de Martorelles. El cierre del centro logístico afecta a casi 800 personas, a las que la empresa ofrece trasladar a Zaragoza o Girona.



ANIVERSARIO

Vicenç Casals cumple 100 años

Redacción

Vicenç Casals Casoliva, vecino de Montmeló, cumplió este pasado 21 de febrero de 2023 cien años. El Ayuntamiento de Montmeló estuvo presente en la celebración de esta fecha tan señalada.

El alcalde Pere Rodríguez visitó este pasado martes 21 de febrero al sr. Vicenç Casals, en su domicilio de la calle Pin-

tor Fortuny, con motivo de la celebración de su centenario. Después de un rato de charla con el abuelo centenario y con los familiares del sr. Casals, se le hizo entrega de una placa conmemorativa.

Vicenç Casals nació en Valcebre i y llegó a Montmeló aproximadamente hace 60 años. Es usuario del *Casal de la Gent Gran* donde participa cada día activamente de las actividades del centro, espe-

cialmente jugando al dominó.

Tiene dos hijos, dos nietas y dos bisnietos y se encuentra en un estado de salud excelente. Este fin de semana celebrará con toda la familia Casals Casoliva su cumpleaños.

Actualmente es la segunda persona más mayor de Montmeló, donde se da el hecho de que hay otras cinco personas con 99 años que este año también celebrarán su centenario.

promoción económica

PLANES, FORMACIÓN Y SUBVENCIONES

Ocupación: nuevas subvenciones, más cursos y más meses de contrato

Promoción Económica

Si bien la tasa de paro de Montmeló es comparativamente más baja que la de meses anteriores, la precariedad laboral, el nivel de paro estructural y la situación de incertidumbre que vivimos obligan a maximizar los esfuerzos y las iniciativas municipales en el ámbito, siempre sensible, del empleo.

Siguiendo la evolución del mercado de trabajo, y tratando de adaptar al máximo las acciones que se llevan a cabo en este sentido, desde el Departamento de Promoción Económica se han previsto más propuestas formativas para este año, a la vez que más que doblado la duración de los contratos del Plan de Empleo.

El Ayuntamiento tiene previsto un gasto de casi 140.000€ para la nueva contratación de 8 personas de apoyo a la brigada municipal en los ámbitos de limpieza, limpieza viaria, obras y jardinería. La media de contrato es de 7 meses, llegando a 8 en el caso de limpieza viaria; se prevé, por tanto, que los contratos puedan iniciarse a principios de abril. El 8 de marzo es el último día de plazo para presentarse y es imprescindible

ble acreditar estar inscrito/a como parado en el Servicio de Ocupación de Cataluña. En las correspondientes bases de selección, publicadas también en la web municipal, se detallan los requisitos mínimos, así como todos aquellos puntos por los que se conceden puntos en el proceso selectivo. Desde el Servicio Local de Empleo se atiende y asesora individualmente a todas las personas usuarias para que puedan presentarse a esta convocatoria.

Paralelamente, se ha terminado ya la nueva formación de preparación por el certificado de ACTIC Básico, con todas las plazas ocupadas y altísimas valoraciones, ha comenzado la siguiente, más corta, para enseñar a sacar el máximo provecho de la nube (Google mail, drive, etc.), al mismo tiempo que también está en marcha una nueva edición del curso de SAP Business One, que terminará a principios de marzo.

Precisamente el próximo mes se prevé plantear un curso de Excel medio, y una nueva propuesta dirigida particularmente a los jóvenes que quieren trabajar en el Circuit: un curso de 20 horas de auxiliar de controlador de acceso,

totalmente subvencionado. También pensando en el Circuit se ha previsto la realización de formación en limpieza industrial y tratamiento de suelos y superficies, durante los meses de abril y mayo, para que las personas que la completan tengan el máximo de opciones de trabajar en los Grandes Premios.

Por último, pero no por ello menos importante, ya se ha recibido la primera solicitud de subvención por parte de una empresa que ha contratado a una persona del Servicio Local de Empleo, después de la correspondiente gestión de la oferta de trabajo en el Servicio. Estas subvenciones, que este año hace 10 años que el Ayuntamiento renueva y concede, son una herramienta más para potenciar el acceso a un trabajo a la ciudadanía de nuestro municipio que las empresas valoran y utilizan.

Las personas que estén interesadas en recibir información y atención sobre cualquiera de estos temas de promoción y formación pueden dirigirse al departamento de Promoción Económica del Ayuntamiento que está situado en las instalaciones de la G2M, en la calle Nueva número 34.



VALLÉS ORIENTAL

El Consell Comarcal presenta el Estudio del sector químico en el Vallés Oriental

CCVO

El Consell Comarcal presentó el pasado 16 de febrero en la Sala de la Concordia de Montmeló el "Estudio del Sector Químico en el Vallés Oriental" y la marca territorial PAEVOR, dos proyectos estratégicos.

La marca territorial PAE VOR

(Polígonos de Actividad Económica del Vallés Oriental) es la acción prioritaria del Plan de marketing territorial para la promoción industrial del Vallés Oriental, y el "Estudio del Sector Químico en el Vallés Oriental" se convierte en el análisis que necesitaba la comarca "para acreditar con datos que la necesidad expre-

sada hace 3 o 4 años de disponer de un centro de formación profesional en materia de Química está basada en datos objetivos y nos ayuda a concluir y documentar que ésta es la dirección que hemos de tomar y ésta es la necesidad real y efectiva del territorio" según palabras del alcalde de Montmeló, Pere Rodríguez.

Tallers Serrat Font, S.L.

*Reparació de l'Automòbil
Mecànica - Planxa - Pintura*

C/ 1er de Maig, 2 - Tel. 93 572 06 85 - Mòbil 635 636 121
08160 MONTMELÓ - t.serratfont@sf-inter.net

Pablo Arias Arias de Saavedra
ODONTÓLOGO

Riu Mogent, 17 - 08170 MONTORNÉS DEL VALLES
Tel. 93 568 44 07 - Fax 93 568 44 07

QUIERES ANUNCIARTE
EN MONTMELÓ?

CRÒNICA DE MONTMELÓ
es tu publicación!

4.000
ejemplares
mensuales

Buzoneada
en toda la
localidad

GPI • laura@gpl.cat - 625 601 107 - www.gpl.cat

dbcoop
sccL

Solucions Gràfiques

**Explica'ns el teu projecte
i buscarem la millor solució**

Libres, revistes, memòries, cartells,
targetes de visita, flyers, tríptics, díptics,
agendes, calendaris, adhesius...
i molt més!

C. Sant Lluís 11 • 08012 Vila de Gràcia
93 242 01 99 • db@dbcoop.cat
www.dbcoop.cat

Infancia

PARTICIPACIÓN

Un paso más para la creación del *Consell d'Infants*

Abrimos buzón de participación para la ciudadanía. Haznos llegar tu opinión a través del correo consellinfants@montmelo.cat



Infancia

El pasado octubre, los niños de 4º y 5º de las escuelas Sant Jordi y Pau Casals de Montmeló realizaron el primer taller de conocimiento del *Consell d'Infants de Montmeló*. Éste fue el pistoletazo de salida a la creación de este consejo municipal que tiene como únicos protagonistas a los niños y niñas del municipio.

La puesta en común de los resultados de estos talleres, así como la celebración abierta del Día Internacional de los Derechos de la Infancia, fueron los actos que cerraron la primera fase del proyecto.

La próxima fase en el proyecto de creación del *Consell d'Infants de Montmeló*, que cuenta con el asesoramiento técnico de los Servicios Educativos de la Diputación de Barcelona, pasa por la creación de una comisión de seguimiento para la elaboración del Reglamento de este nuevo consejo en la que el ayuntamiento está trabajando, así como en la definición del marco de referencia que debe acoger el reglamento.

En todo este proceso, la ciudadanía de Montmeló puede enviar sus sugerencias y opiniones a través del correo consellinfants@montmelo.cat



PREVENCIÓN

Se crea la comisión de trabajo y seguimiento del futuro Plan Local de Atención y Atención al Absentismo Escolar

La comisión estará formada por representantes de los centros educativos de primaria y secundaria, del departamento de Educación de la Diputación, de los Servicios Territoriales de Educación de la Generalitat y personal técnico de Servicios Sociales, Juventud y Educación del Ayuntamiento.

Promoción Económica

El Ayuntamiento de Montmeló, con el apoyo técnico de la Diputación de Barcelona, ha puesto en marcha el proceso de elaboración del que será el Plan Local de Prevención y Atención al Absentismo Escolar, un documento estratégico que tiene por objetivo realizar una diagnosis y definir el circuito de prevención, detección e intervención ante las situaciones de absentismo que pueden afectar a los diferentes centros escolares del municipio.

El pasado 14 de febrero se celebró el encuentro para la creación de la comisión de trabajo y seguimiento del Plan Local de Prevención y Atención al Absentismo Escolar, que está formado por las directoras de los dos centros de educación primaria del municipio, el director del Instituto de Montmeló, la inspectora de educación territorial y las técnicas municipales de los departamentos de Educación, Servicios Sociales y Juventud con sus respectivas concejalías. La reunión contó también, con la participación del concejal de

educación, Lluís Esteban y la concejala de Servicios Sociales, Mar Hernández; así como con la presencia del alcalde Pere Rodríguez.

Entre las propuestas y temas tratados, todos los agentes educativos implicados coinciden en la importancia de tener un marco de referencia compartido con el que unir esfuerzos y recursos para abordar el absentismo escolar y, sobre todo, prevenir y actuar en los contextos educativos para garantizar la igualdad de oportunidades y la calidad educativa entre los niños y jóvenes del municipio.

GASTRONOMIA
ENVOLTADA DE NATURA

ESMORZARS, MENÚ DIARI,
CÀTERING, TERRASSA,
MENÚS ESPECIALS PER A GRUPS
I CELEBRACIONS

Per a més informació i reserves
935 740 394
granja@gstrcat.org

Camí de la Granja, sn.
08130 Santa Perpètua de Mogoda
www.gstrrestaurantgranjasoldevila.org

CONCURSO

Este Sant Jordi vuelve el concurso literario Escriu-Mó

Por cuarto año consecutivo se convoca el premio literario de relatos cortos Escriu-Mó, que se inició en 2020 a raíz de la pandemia y que ahora ya se ha consolidado como una de las actividades más destacadas de la Diada del libro en Montmeló

Oficina de Catalá

El área de Cultura del Ayuntamiento, junto con la Oficina de Catalán y Omnium Montmeló, queremos invitarle un año más a participar en el concurso literario Escriu-Mó. Este es el cuarto año que se organiza el concurso de relatos breves con el objetivo de que las personas lectoras habituales, se conviertan por un instante en escritoras y escritores de un cuento corto.

Este año es de temática libre y te animamos a crear tu propio relato entre 1 a 3 páginas. Los relatos deben ser inéditos y escritos en lengua catalana. Del 22 de febrero hasta el 23 de abril tienes tiempo para pensar, imaginar, crear y redactar tu relato y enviármolo con un seudónimo inédito a montmelo@cpln.cat según las bases del concurso que tendrás pron-

to en la web municipal www.montmelo.cat

Es un concurso dirigido a todo tipo de público, por lo que se han establecido cuatro categorías por edad: categoría A de 6 a 8 años; categoría B de 9 a 11 años; categoría C de 12 a 16 años y la categoría D mayores de 16 años. Los premios que se otorgarán serán lotes de productos culturales y vales de compra.

El objetivo de este concurso es dar a todo el mundo la posibilidad de escribir y transmitir a través de un relato, de una historia inventada, de un tema que te apasione, de unos hechos que te hayan marcado, de un recuerdo vivido, lo que te apetezca. Hay tantas cosas que decir y poder explicarlas a través del concurso es una buena herramienta para realizar que "Montmeló es cultura" y también es literatura.



ESCOLARIZACIÓN

Jornadas de puertas abiertas en las escuelas de Montmeló

Redacción

Montmeló es una buena opción para realizar sus estudios. Actualmente cuenta con dos centros de primaria, un instituto de Secundaria y una guardería. Desde finales de febrero y principios del mes de marzo los diferentes centros

TEATRO Y ECOLOGÍA

El FITKAM, vuelve por primavera para celebrar su 10a edición

El Festival Infantil y Juvenil de Artes Escénicas de Montmeló FITKAM celebrará su décimo aniversario los días 28 y 29 de abril en Montmeló con novedades. Este año el festival empezará a andar el mes de marzo con el estreno en Montmeló del "Proyecto Originaria" de la compañía de teatro Ortiga.



Cultura

FITKAM, con la dirección artística de Marta Martí y Montse Homs, quiere empezar a explorar nuevas propuestas creativas que generen impacto directo en el municipio mediante el arte como herramienta de transformación. Con esta nueva inquietud, celebraremos el 10 aniversario del festival con la implantación del "Proyecto Originaria", que trabajará en colaboración con las escuelas de Montmeló y la ciudadanía para la regeneración del espacio de la zona de Can Cabanyes.

Originaria es un proyecto artístico y medioambiental que se desarrolla a través del trabajo comunitario con el territorio. Un espacio de convivencia creativa que se generará en el municipio durante los dos meses anteriores al festival. Contempla espectáculos, instalaciones interactivas y la biblioteca de raíces. Se trata de un proyecto inno-

vador que busca generar conciencia social y ambiental en el municipio. A través del arte, generaremos experiencias de participación colectiva y transformación social para fomentar la conciencia ambiental. El Proyecto Originaria, que se estrena en Montmeló, y el FITKAM empezarán a caminar en marzo con una serie de talleres en las escuelas y con la Plantada Popular de árboles a finales del mes de marzo en la zona de Can Cabanyes.

La compañía trabajará con todos los materiales generados en estos espacios durante las siguientes semanas, y concluirá el proyecto durante la semana del festival, donde se desplegará el proyecto para toda la ciudadanía y también se representará el espectáculo An-Ki, una experiencia teatral inmersiva sobre la deforestación de los bosques y las consecuencias que conlleva a las personas. Se recogerá en formato gráfico todo el trabajo realizado

con las escuelas, la ciudadanía y las entidades durante los meses anteriores, que podrá verse recogido en una carpa situada en los Jardines del Centro Cultural la Torreta los días del festival.

Aparte del estreno de Originaria, el FITKAM llenará las calles y equipamientos de Montmeló los días 28 y 29 de abril con una veintena de propuestas para todos los gustos. Este año, unas 200 compañías profesionales de artes escénicas han presentado sus producciones para mostrar su espectáculo en el festival de este año, cifra que año tras año aumenta. En estos momentos, la dirección artística está finalizando las tareas de diseño de la programación con las propuestas recibidas de las compañías de artes escénicas de todo el país. El equipo ya lleva trabajando desde hace meses en la organización del evento. Estamos de cumpleaños, ¡no podéis faltar!

públicos del municipio realizarán las jornadas de puertas abiertas para informar a las familias que quieran inscribir a sus niños y jóvenes en el curso 2023-2024.

Este pasado martes día 21 fue la jornada de puertas abiertas del Instituto. La escuela Sant Jordi abrió sus puertas el viernes 3 de mar-

zo de 15.30 a 18.30 h y la escuela Pau Casals lo hará el sábado 4 de 10 a 13 h.

Recordamos que la presentación de solicitudes de educación infantil (3-6 años) y primaria (6-12 años) será del 6 al 20 de marzo, mientras que las solicitudes de ESO (12-16 años) se hará del 8 al 20 de marzo. Este será

el paso previo a la matriculación que este año del 26 al 28 de junio, para el alumnado de 2º ciclo de educación infantil, primaria y secundaria obligatoria. Una vez se ha publicado la lista final de alumnos admitidos en cada centro, comienza el periodo de matriculación de los preinscritos con plaza asignada.